工商晚報

The Kung Sheung Evening News

中華民國僑務委員會登記證台新字第……號
中華民國新聞局登記證局版台報字第……號

督印及承印：工商日報有限公司
香港灣仔分域街十八號
各部電話號碼
編輯部及採訪部 5－283378－80（三線）
經理部：5－281521－3（三線）
營業部：5－279307， 5－280708.
中區辦事處：5－225495， 5－221238.
電報掛號二七五 郵箱二六號
出紙兩大張售價三毫
新聞紙第一三四四六號

明日賽馬評述及晨操總表分刊七八兩頁

恒生指數跌二·五二（五六〇·四四）（詳情刊第六頁）

中共織物入口 美決單邊限制

【華盛頓卅一日美聯社電】政府官員星期四日說，在紡織談判陷入僵局之後，美國政府已決定片面地採取中共紡織品輸入美國的限額制度。

據官員們說，此舉將有助於打開雙方政府最後批准貿易協定之路。

這是美國特別談判代表史特羅斯與中共官員在北平談判未能達致協議之後所採取的行動。

美國目前急於要阻止中共紡織品大量湧入及要加强美國對中共的貿易。

限額制把紡織品分爲五類，由五月一日開始生效。

——棉手襪二九四六〇〇六打；
——棉女恤五三五六五九打；
——棉男恤（非針織）三五四六一三打；
——棉褲（男女大小）一〇八六三二打；
——男女裝纖維運動衫三三四八三四打。

美衆院通過發展新流動核彈系統 除非証明有更佳辦法

【華盛頓卅日美聯社電】美國衆議院星期四日表決着令政府立即進行發展新的振動核子飛彈系統，除非卡特總統的助手，能證明有其他更佳的辦法可採用。

衆議院以三一四票對七十二票通過發出贊成採取此一系統的指令，使美國的新型MX洲際彈道飛彈能在 中藏匿。

此項表決是在消息傳出說卡特的高級顧問，現正進行採用一種新的系統之際。該種新的系統是把美國的飛彈，在卅二公里長的壕溝內，往來移動。

衆衆並且乾脆地用口頭表決，反對研究第三個辦法，把洲際飛彈，放在飛行中的巨型噴射機內。

卡特可以不理會衆院的指示，而於衆院的措施在國會中獲得通過之前，宣佈他自己所選定的飛彈系統。

沙特無條件允許俄客機取道上空 顯然是警告美國

【貝魯特一日合衆國際社電】蘇俄客機已開始取道沙特阿刺伯上空，進行例行的班次，飛往北也門。外交界的消息認爲，這次行動是對華府顯示，沙特皇族要幻滅美國之中東政策，只一個訊號。

該消息稱：蘇俄客機在三月廿日獲沙特批准，每週可從莫斯科經科威特飛往北也門首都山那。

外交消息稱：「沙特之快速及無條件允許之反應，使蘇俄吃驚。顯然是警告華府，要觀察保守的沙特政府，形成該地區一股蘇俄影響力。」

第一大港仍在激戰 伊朗軍設路障 阻游擊隊增援

由於伊朗的阿刺伯人要求自治，而與政府革命軍激起戰鬥，致令泊在該國一個最大海港的若干艘船隻無辜秧及被人放火。（美聯社）

【伊朗高藍撤三十一日美聯社電】忠於伊朗中央政府的革命衛隊星期四在市內設置路障，阻止要求獨立的阿剌伯游擊隊獲得增援，他們於過去兩日的衝突中曾與衛隊發生激烈戰鬥。

在星期三與星期四的衝突中，最少導致二十四人死亡和一百二十人受傷，星期四下午時，氣温上升至攝氏三十八度，而槍戰亦在酷熱的情況下趨於平靜。

一名七十八歲的阿刺伯宗教領袖加德提出警告，表示「如果政府不願意達致和平，則未來前途將十分危險，而後果亦會難以預測。」

但警方的發言人告訴記者他對前伊朗統治者的離去完全不知曉。

伊朗王已計劃今離開巴哈馬 目的地未透露

【巴哈馬三十一日路透社電】被放逐的伊朗王在警察保護下今天稱：他計劃於明天離開巴哈馬到一個未透露的目的地，但機場有關當局則透露他已離去。

機場當局稱伊朗王和皇后花拉已於星期一往哥斯達尼加。以上的聲明並未得到官方的証實，而伊朗王强大的護衛隊仍駐守在他那臨時居所——天堂島。

警方的守衛隊對記者稱國王的孩子已於星期六離開巴哈馬到加利福尼亞州，他們並稱：國王於三月三十日到達巴哈馬，在八個星期的簽証滿後會於明天離去。

孖頭嬰分割後：一對連頭孿生十九個月大女嬰，經過醫生的十六小時半分割手術後，目前情況巳告穩定而嚴重，仍需接受若干次手術，才能過着正常生活。（美聯社）

又一DC十引擎有故障 現有五分一要維修

【華盛頓卅一日路透社電】美國聯邦民航局今天表示：根據檢查所得，目前正在美國使用的一百卅四架DC十型客機，其中五份之一需要進行維修。

聯邦民航局稱：目前爲止，仍未能決定這廿五架需要修理的航機所出現缺點的嚴重性。

沙特已加入石油加價潮 伊朗今起亦加油價 每桶升一點四美元

【紐約卅一日路透社電】貿易方面之消息今日於此間稱：世界最龐大石油輸口國——沙特阿剌伯，已加入最近的石油加價潮，將其中一種質量最高級的原油價格，每桶增加一點四美元。使五月十五日以來的油價，再次調動。

他們稱：次加價，祇是對該國一種高級的原油而論；現時加至每桶十七點八七美元。

沙特阿剌伯本一直都不加入石油輸口國組織其他會員國所宣佈的加價熱潮。

【德黑蘭卅一日路透社電】據稱：伊朗將有六月一日起每桶石油加價一元三角。加價後伊朗輕原油價每桶將達十八點四七美元，而重原油價則爲一七點七四美元。

日俄商討發展庫頁石油資源

【東京三十一日路透社電】庫頁島石油發展有限公司表示，日本商人與蘇俄官員今日對日本向他們聯合發展蘇俄在遠東區庫頁島的石油資源計劃提供額外七千萬美元信用貸款一事達成協議。

蘇俄代表團是由副貿易部長蘇斯哥夫所率領，而該公司總裁今澤廣木則是日本代表團的領袖。

六合彩 今午攪珠號碼

5 7 11 24 27 33

特別號碼 32

【紐約卅一日美聯社電】美國聯邦民航局發言人稱：美國國家航空公司一架DC十型客機，週四日在甘迺迪機場起飛，準備前往阿姆斯特丹後不久，由於機身左方引擎發生故障，失去動力，立即安全折返，降回機場。

該名不允透露身份發言人稱：該機引擎發生的故障，與上週在芝加哥發生有史以來最嚴重的空難事件中，那架DC十機的情況完全不同。

【華盛頓卅一日美聯社電】名調查員週四日稱：他們在上週五日發生空難事件現場附近，所尋獲的一架DC十客機引擎的螺絲釘，並非是導致發生該意外事件的成因，但已因此而告折斷。

美國國家運輸交通安全局負責人表示：螺絲釘折斷，是由於發生意外造成。

卡特成付身家約八十萬美元 「紐約時報」報導美總統財政狀況

【紐約三十一日美聯社電】「紐約時報」在星期四報導，卡特總統爲了致力保留嘉賓作爲他的商業經理人，已作出一份透露財政狀況的聲明的選擇，顯示他淨有價值約八十萬美元的資產。

「紐約時報」來自華府的報導表示，它從政府部門中獲得，該聲明的一份版本。該聲明列出總統的收入，資產和自一九七八年一月開始的債務，包括以往卡特在喬治亞州平原鎮的花生公司業報導的業務。

該花生公司現時是司法部調查的目標，以檢定銀行向該公司的貸款，是否轉往支持卡特在一九七六年的競選總統運動。卡特擁有該公司的百分之六十二股權。

卡特在原本五月十五日最後限期而延期十五日發出的聲明中列出他的物件和總值約一百五十萬美元的資產——並不包括他在喬治亞州平原鎮的屋子——和總值約七十萬美元的債務，眞正擁有價值約八十萬美元的財產。

世界消費最高沙特堪稱第一 愛爾蘭則最低

【聯合國三十一日路透社電】沙特阿刺伯是世界消費最高的地方，而愛爾蘭則是最低的，依照聯合國的公佈。

這個世界組織今天印行了一個生活津貼的修正目錄供給旅行的職員，在沙特阿刺伯他們每天可得到一百二十九美元，而在愛爾蘭則只有三十美元。

科威特每天要一百二十美元，是第二個最昂貴的消費地方。布魯塞爾，八十三美元一天，是西歐最昂貴的城市，但仍然晷比每天八十五美元的東京便宜。

倫敦每天的津貼是七十九美元，餘下的英國地方是四十七美元，其他地方的津貼包括巴黎六十九美元，紐約六十一美元，以色列四十美元和加拿大的崇特利爾三十九美元。

亞洲田徑運動大會，週四日正式在東京揭幕，圖爲開幕時情形。（美聯社）

美外賓沙特最闊綽 耶曼尼·習慣打賞二百元 國防部長 萬元手錶隨手派

【華盛頓卅一日合衆國際社電】沙特阿剌伯石油部長耶曼尼有一種打賞兩張百元面額鈔票的習慣，作爲他的同事的另一位部長易恩王子，比他更闊綽——用一對價值一萬美元的手錶來打賞。

這是國務院保安人員在一九七八年期內，保護伊朗及沙特阿刺伯的官員時所賞賜的一部份。

聯邦紀錄冊中，把外國官員的餽贈表列入。任何價值多過五十元的禮品，必須交給國務院的禮賓司，如果是一百元的鈔票，則要交給財政部。

一般服務機關（政府採購機關），把貴重的物品收藏好，把它們拿出來陳列或拿來拍賣。去年的禮物表中，列出沙特阿刺伯的航空及國防部長易恩，是出手最闊綽的外賓。

他把一隻價值六千美元的男裝手錶和一隻價值約四千美元的女裝手錶，送給國務院的保安特務處甚。

據報告說，這兩件禮物都被照收如儀，「因爲不收會造成對美國政府的困擾」。這兩隻手錶已被交給國務院。

據發表出來的報告說，國務卿范斯夫婦，所收禮物沒有這麼豐富。

在一九七八年內，范斯夫婦收到的餽贈品，價值六千七百元，包括一隻價值一千五百元的手錶，那是沙特國王奇利德送給他的，和由摩洛哥國王哈山送給他的一柄包金的鑲有珠寶的匕首，價值一千七百元，這些禮物都已交給政府。

癌細胞已蔓延全身 尊榮身體弱暫不宜治療

【加州洛杉磯卅一日法新社電】此間的加州大學醫療中心聲稱：影星尊榮身體仍很虛弱，暫不宜接受實驗性的治療。

現年七十二歲的尊榮，最近曾接受一次除去腸梗塞的手術，目前正在康復階段。外科醫生在該次手術中發現，雖然他已於一月份接受胃癌手術，但癌細胞已蔓延體內各部。

院方一位發言人表示：該位西部片天皇巨星的情況「穩定」。發言人又謂：還要過數週，醫生才能決定尊榮何時可出院。

該位影星自願接受實驗性質的輻射及化學療法。

「公爵」——是他在荷里活的外號，自於數週前入院接受小腸手術後，一共接到從世界各地寄來的三萬封慰問信和電報。

上週，尊榮獲聯邦國會頒授一枚榮譽金章——那是自美國首任總統華盛頓以來，只有八十三位美國人能擁有的殊榮。

聯大壓倒性決定對南非商業禁運

【聯合國卅一日合衆國際社電】經過一次特別辯論會議後，聯合國大會星期四以壓倒性投票，決定要求對南非進行即時之商業禁運。

非洲國家聯同那些不結盟及共黨國家，要求以一項强硬決議，採納懲罰之措施對付南非。直至南非同意進行自由選舉及在聯合國監管下，使納米比亞獨立。該處以前具有豐富的鈾及鑽石資源。

投票結果是一百一十八對零，十六票棄權。較早時曾遭禁止加入辯論會議的南非，亦棄權投票。

其他棄權投票的，有美國、加拿大、歐洲共市及另外一些國家。他們認爲抵制行動祇使南非的立場更加强硬及促使該國與當地政黨達致一項內部解決辦法。

美國總統卡特及夫人羅莎蓮星期三在白宮中，細察一枚嘉獎越南退伍軍人，經過放大的郵票，該枚郵票會在十一月十四日在華盛頓拍賣，慶祝退休軍人節。（美聯社）

空難前十天 青年已夢見 並且作報告

【辛辛那提卅一日美聯社電】大衛布思相信，早於一美噴射客機上週五在芝加哥附近失事的十晚之前，他曾夢見該宗空難。

聯邦航空局職員同意，布思向該局及辛辛那提大學一精神病醫生所描述的夢境內容，與實際的撞機情況極爲相似。

聯邦航空局分處職員請他到阿特蘭大分區總部報告此事。

飛機失事的那天清晨，他特別感到心緒不寧，布思說：「一切都令我不安。」

局負責公共事務的巴卡說：「那是不可思議的，雖然有不少差異，但亦有很多相同之處。」

廿三歲的布思，是本地一間汽車租賃公司的經理，他說：當他在上週五得悉，一架DC十型機在奧哈拉國際機場起飛後失事時，他並不感到意外。

布思說：「我一直相信那是事實，那不像夢境，簡直有如我在現場目睹一切，就像看電視一樣。」

當聯邦飛行局得悉撞機消息後，便記起布思的夢境，布思曾在飛機失事前三日，前往該局在辛辛那提機場的辦公室，陳述他的夢境，該

夢見空難的人：經營汽車租賃的大衛波夫，聲稱早在美國有史以來最嚴重空難事件在芝加哥發生之前連續十晚，曾發夢預見這個空難事件。（美聯社）

美曾建議以埃聯軍駐守西奈

【特拉維夫三十一日法新社電】一位靈通的以色列消息人士今天說：美國曾建議埃及和以色列應派遣聯合巡邏部隊，前往西奈緩衝地帶，以替代現時的聯合國部隊。

這項提議是在美國未能勸論蘇俄不要反對聯合國軍任命延期後所作出的，理由是蘇俄反對以，埃和約。

該消息人士說：如聯合部隊組成的話，美國將準備擔任後勤方面的支援工作，但美國軍事人員將不會參與其事。

美一宗小空難揭露人間慘劇 女兒竟吃父屍

【美國愛達和州波夕市卅一日合衆國際社電】電視台週三晚稱：在此間偏僻地區發生墮機事件中喪生的一名加拿大人，他的屍體可能已被其餘兩名生還者吃掉，其中一人包括該死者的女兒。

電視台稱：兩名可靠靈通消息人士証實有証據証明五十歲的當奴約翰之遺體，已被其中一人是他女兒的兩名生還者吃掉。

克斯達郡驗屍官對上述報導保持緘默。

約翰和機師是於五月較早時，在愛達和中部山區上空出事喪生，約翰的十七歲女兒與另外一名廿五歲餘生者，出事後十九天才獲救離現場。他們四人同是來自加拿大的薩克其萬地區。

車禍婦人癱瘓 通用汽車被判賠六百五十萬

【華盛頓一日美聯社電】美國一個聯邦法庭星期四裁定：通用汽車公司，必須支付六百五十萬美元給一名因車禍意外而癱瘓的華盛頓婦人及其丈夫，因爲他放棄工作來照顧妻子。

六人組成的陪審團只經過卅五分鐘商議後，便決定要賠償給五十二歲的佐芝亞及其四十二歲的丈夫愛德華。他以前是名的士司機。

汽車公司的律師稱：汽車製造商將會就此決定進行上訴。

薩爾瓦多槍手透露行動結束 將釋放法大使及人質

【聖薩爾瓦多卅一日路透社電】目前仍佔據此間法國及委內瑞拉大使館的一批左翼游擊隊，今天表示他們將結束該個行動，以及釋放五名包括法國大使在內的人質。

本報出版之「新風趣」週刊，逢星期五隨晚報附送不另收費，讀者如發覺遺漏，請即向報販追討，並致電H二八一五二一號通知本報經理部爲盼。

工商晚報啟

佳攝影 YASHICA

電子35 GSN 型
全自動相機

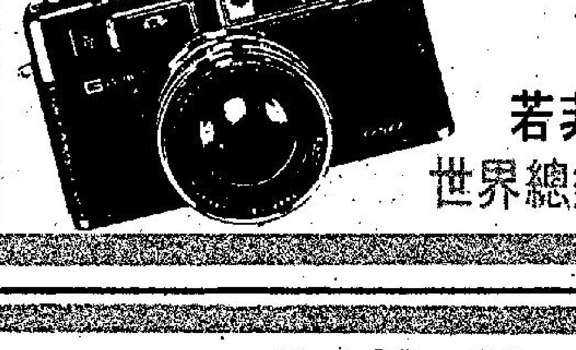

若非性能最佳價錢又低
世界總銷量焉能超越六百萬部

六月份各科新班招生通告 早午晚各班新生接受申請
各科新班分編於六月一、二、三、四、五、六、七、八日開課。即日接受註冊，並招中級、高級各班插班生，詳細章程時間表備索。

中英簿記·中英會計·中英打字·聽覺打字
出入口文員實務班（C.I.F.）·電動打字·公司法·數理化·珠算

電腦打孔·速記·信札·商業英文
英文中級簿記·英文高級會計L.C.C.試題班二個月課程星期六下午上課

商業全科
課程：英文簿記，英文速記，英文商業信札，出入口文員實務，電訊理論及實習，英文打字。三個月畢業。早晚班六月五日及七日開課

裁剪科·廣告畫·室內設計
珠寶鑑定·裝裱技術·TOEFL班

秘書全科
課程：必文速記，英文簿記會計，英文商業信札，秘書實務及辦公室管理，出入口文員實務，電訊理論，英文打字，社交儀容。六個月畢業。每週上課六天。早晚班六月五日及六月八日開課。

安德烈博士·校監王玲平·校長伍楚生博士主理·規模最大·師資最好

教署立案
香港語言商科書院
校風純樸 學術優異
人人可讀·保證成功（例假照常辦公）3-858440 3-859364 5-790835

英語會話—初·中·高級G.C.E英文
日文·法文·德文·國語·西班牙文 F5各科補習
英語拼音·英文寫作·TELEX
招字母班至F.5各班新生，F.5學生保送參加會考，本校歷屆會考成績甚佳，由港大，中大，留英，羅師等中西教授授課。英文特設應用速成班。早午晚班六月五日及六月八日開課。

英專新班：
週末下午班：科目，初級英文簿記，中級英文簿記，出入口實務文員班，廣告班，英文商業信札，日文，英文寫作，英文打字，英文會話：初、中、高級，速記。TELEX。
週日早午班：科目，初級英文簿記，中級英文簿記，出入口實務文員班，英文商業信札，英文打字，中文打字，聽覺打字，IBM電腦打孔。英文會話：初中高級·英文速記，TOEFL班，英文文法及寫作·裁剪全科班·中文簿記，英文拼音·TELEX

△香港商科語言書院有聲叢書▽港九各大書店及本校均有發售。
①語音學：即英語拼音②初學英語會話③基礎英語會話④中級英語會話⑤高級英語會話⑥商業英語會話⑦初級德語會話⑧國語基礎會話⑨基礎日本語會話⑩日本語商業會話

校址：九龍旺角彌敦道603—609號新興大廈三樓電梯2字
九龍旺角彌敦道593號廖創興銀行大厦五樓電梯4字
香港灣仔軒尼詩道439—[illegible]

各地遊客去年在本港 消費逾四十六億元

珠寶進賬最多‧服裝名列第二

【本報訊】無烟工業去年爲本港帶來四十六億四千三百萬元的消費數字，較前年的消費增加了百分的廿七點六，約十億零三百萬元。

據香港旅遊協會稱：遊客平均每人在香港逗留三‧九日，每日花費五百八十六元，每人合共二千二百六十元，而一九七七年每名遊客每日只平均花費五百四十七元。

來自美國及加拿大的遊客最客嗇，他們每日平均只花費四百五十二元，甚至連每日平均花費五百零二元的東南亞國家遊客亦不如。

遊客的金錢絕大多數花費在購物上，購物約佔他們在香港全部開支的百分之六十四點二。

他們最喜歡購買的是紀念品和手工藝品，其次則是成衣、鐘錶和酒類。

珠寶在最受歡迎的名單上雖然只排行第八，但爲本港帶來的進賬最大。

遊客去年在珠寶上花費了六億一千八百萬元，較一九七七年增加了一億五千九百萬元。

服裝爲本港帶來最大的第二筆進賬——五億二千萬元，遊客在鐘錶上亦花費了三億六千四百萬元。

酒店賬單佔去一九七八年訪港遊客花費的百分之十九點二，另外百分之七點九則花費在遊客在酒店以外地方進食的食物上。

香港旅遊協會稱，遊客的年齡最多爲四十五歲至五十五歲，而其中百分之七十七遊客已婚。

百分之六十五遊客來港純爲渡假，另外百分之廿二則爲公事而來。

他們其中約一半是首次來港，百分之六十一遊客都表示他們一定會再來。另外百分之廿四說他們「或會」再訪問香港，每一百個遊客中只有一個表示，他們肯定不會再來臨此地。

工業總會將擴大推動 塑膠業安全實務守則

盼二千餘未參加商號報名

【本報訊】「塑膠業安全實務守則」自一年前開始推行以來，迄今採行該項「守則」的塑膠業廠號已達五百家。

香港工業總會昨日呼籲其餘未參加「守則」的二千多間塑膠業廠號，從速報名參加。

該會總幹事陳樹安表示：該會於來年將更大力推動「守則」，包括加聘人手處理事務及加強與會員聯絡。

陳氏指出：如果守則按照規定順利推行，可避免政府立例管制塑膠業各項安全措施。

香港工業總會轄下的防火安全委員會，負責推行這項對工廠的防火措施提供指導的「守則」。

防火安全委員會主席丁鶴壽先生昨日在大會堂酒樓召開的會議上向塑膠業廠商報告「守則」推行的進展情況。

丁氏說：「現已採行『守則』的工廠共僱用工人總達四萬三千名，佔全港塑膠業務工人數百分之六十三。」

丁氏強調指出：直接製造塑膠製品的廠商固然要採行該「守則」，在生產工序中需使用塑膠原料的其他廠商亦有必要採行該『守則』。

他說：「一九七五年，有關當局曾建議修訂法例，限制塑料、塑膠半製成品、塑膠製品在工廠內的存放量，並把受管制的塑膠種類範圍擴大，違例者概予嚴懲，罰則包括入獄若干時期。但是工業界代表當時認爲，預防措施比諸嚴苛的硬性規例更能防止火災之發生，於是自請制訂自律守則。結果，工業總會於一九七七年爲塑膠業擬就『塑膠業安全實務守則』，並獲危險品常務委員會接納。「爲了工業安全，爲了防止人命財物損失，爲免政府透過立法施加管制，塑膠業人士必須遵守『安全實務守則』上所訂方針，從而確保本業在不管制的情況下繼續發展。」

丁氏說：「防火安全委員會在過去一年中共舉辦過三次防火講座，其中兩次係同消防事務處合辦的。在講座中，主講者除解釋『安全實務守則』的內容和實施情況外，亦介紹一般防火常識及解釋消防條例。」

香港工業總會防火安全委員會主席丁鶴壽（右）談「塑膠業安全實務守則」推行進展，左爲該會總幹事陳樹安。（本報記者趙慧儀攝）

政府診所門診 今起倍增收費

【本報訊】本港五十二間政府診所的門診收費，今日起將由一元增加至兩元，到明年六月再加至三元。

女童軍會採用 最新設計獎章

【本報訊】香港女童軍總會所最新設計的一批功勳及長期服務獎章，經總會務委員會特別會議開會通過後，現時已正式開始採用。

這些獎章是專爲頒贈給對本港女童軍運動有所貢獻的會員和社會各界熱心人士。

過去六十三年間，香港女童軍總會一向隸屬英國女童軍會，直至一九七八年二月十四日才宣告獨立，此後便着手改革若干行政上的措施，而更改獎章便是其中一項計劃。

新的獎章設計得十分新穎，共分爲四大類，可頒贈給制服和非制服會員，計爲：功績、長期服務、感謝、及英勇獎章，而每一類別則再依次分列成各種富有不同意義的勳章，其中一種享有最崇高榮譽的就是金鳳獎章，此章是頒贈給一些長期有卓越功績之制服會員。

今晨市場價格 肉類魚蝦蔬菜

上肉	八元至八元四角
牛肉	十二元八角
鷄	九元至九元六
鴨	五元二至六元四
坭班	十四元至廿二元
紅衫	五元半至八元八角
大魚	九元至十元
鯇魚	七元至九元
芥菜	一元二
菜心	二元至三元二角
椰瓜	一元至一元八角
冬瓜	一元二角至一元四角
白菜	一元至二元

（價格以每斤計算）

新款公衆電話機 首批在天星使用

【本報訊】電話公司經在天星碼頭內，安裝了全港首批新款公衆電話機。該款電話機是通用電力公司在英國製造的最新產品。這種新機經過精心設計，結構十分堅固，不易損壞。

使用公衆電話每次收費五角，但打緊急電話或服務電話則免費。

在室內的公衆地方，這些電話機都裝上美觀的隔音罩。如在室外，則裝在明亮的現代化電話亭裡。這種新款電話機，將逐漸代替現時的公衆電話機。

圖爲安裝在天星碼頭的新款電話機。

流浮山生蠔大量死亡 蠔民生活陷困境 可向社會署求助

【本報訊】流浮山生蠔大量死亡事件後，不少蠔民生活陷於困境，而要求社會福利署給予援助。

至目前爲止，社會福利署共接獲卅一戶蠔民要求經濟援助，其中大部份已發放現金援助。

發言人表示：經濟出現問題的蠔民，可透過新界理民府或親自向該署提出申請。至於當局發給蠔民的援助金多寡，則視乎個別家庭而定，單身者可獲二百元。

公務員建屋計劃 上蓋工程值數千萬元 日內將招標承建

【本報訊】據香港政府華員會新聞及公共事務顧問黃學海教授透露：一個最龐大的公務員建屋計劃之上蓋工程，將於日內招標承建，工程合約總值數千萬元。該建屋計劃爲華員邨，由香港政府華員會籌辦以解決該會會員（全部爲公務員）之居住問題。該邨位於葵涌青山大窩村，佔地約廿四萬平方呎，由政府以廉價批出，將建成卅多層高之大廈五座，共六百個居住單位。邨內並設有會堂，邨辦事處，超級市場，泳池及兒童遊樂場等。

香港建築師學會爲此屋邨舉辦了建築設計比賽，最近在香港舉行之各國建築師會議，華員邨之建築設計圖則被展示於會場，頗受各國代表之讚賞。

目前該建築計劃已批出之工程合約有地盤整理、地基沉箱，及電梯安裝，共值數百萬元。地盆整理已如期完成，而地基沉箱工程亦順利進行，爲配合工程之銜接，上蓋工程將預期本年七月間展開。

華員邨乃近年來政府協助公務員自建居屋計劃之第一個，由於公務員人數超過十萬，居屋之需求甚殷，此建屋計劃如成功，類似之公務員建屋計劃將陸續展開。故預料此次上蓋工程招標將引起一般公務員

專上學聯指斥越南政府 罔顧人權輸出難民 盼各國施壓力制止

【本報訊】香港專上學生聯會，就大量越南難民湧入本港，發表聲明稱：自去年以來，數以萬計的越南難民湧進本港，他們冒着生命危險，擠在破爛的船隻前來，境況實在使人同情。他們的顛沛流離，完全是越南政府一手做成的。越南政府不顧人民死活，強迫他們離開國土，更縱容非法集團偷運他們到東南亞各地，從中漁利。河內官方代表最近在印尼的會議上竟無耻地聲稱今後幾年內，還將每月「遣送」一萬人出國，這種漠視國際輿論的行動，我們必須加以強烈的譴責。

香港政府站在人道立場上，收容這些難民，本無可厚非，但亦應顧及本港所受的威脅。香港地狹人稠，是無法容納不斷湧入的難民，事實上，本港所有難民營都不足需求。此外，每天花費十餘萬元援助他們，實在不勝負荷。在長遠來說，越南難民的存在更會引起就業、居住、教育、醫療等社會問題，而逗留在港的難民能否融合於香港社會，尙屬疑問。

因此，我們呼籲香港及各國政府對越南政府施加壓力，使其停止「輸出難民」，並設法粉碎偷運難民的非法集團。此外，亦須積極要求西方國家收容難民，減輕本港的負担。

百事「蓋中尋寶」 兩童獲遊美機票

著名國際性飲品——「百事可樂」、「美年達」、和「添」的「蓋中尋寶」節日，由於獲得名貴獎品者衆，而掀起了新的市場高潮。昨日又有兩位小朋友因購飲「百事」而獲來回美國雙程機票，他（她）們是黃大仙上邨六座十一室的陳惠娟小妹妹，和黃埔新村可富樓十樓的呂榮達小弟弟。

圖爲獲「百事」遊美機票的兩位小朋友，領獎時合影。由右至左，李仲怡、陳惠娟、呂榮達、湯金石。中立兩位爲得獎者監護人，上述機票已由淘大汽水廠市務經理李仲怡、產品經理湯金石分別授予，並同時爲他們安排行程。

本週日週六賽馬 火車加班赴沙田

【本報訊】九廣鐵路局宣佈：本星期六（六月二日）及星期日（三日），將分別加開三班特別火車，前往沙田馬場車站。

該等特別直通火車，在週六及週日從紅磡九龍車站開出之時間爲下午十二時卅分，下午十二時五十一分，及下午一時十一分。

在回程方面，該兩日內亦將會有三班特別火車，從沙田馬場車站接載乘客返回九龍車站，

此外鐵路局又將於星期六，調動三班下行之普通班車，該等班車停馬場車站之時間爲下午四時四十二分，下午七時十分及下午七時四十五分。特別班車之行車時間爲二十分鐘，行車時間表將於九廣鐵路各車站及馬會場外投注站公佈。

九廣鐵路局發言人昨日（星期四）表示：盼望前往九龍車站之人士，宜盡量利用紅磡多層停車場。他亦提醒在該兩日內前往郊遊之人士注意，由新界返回九龍市區之班車時間表將有更改。

中文讀者文摘 六月號已出版

讀者文摘六月號現已出版。本期特稿「李光耀論世局」綜合新加坡總理對亞洲問題的看法，及他對超級大國在亞洲所扮演的角色的意見。其他要目有：「爲傷殘人士造福」，「日本擴大的沙漠」，「不斷的新軍力」，「豬頸」，「凡爾賽的鬼故事」，「理想的大家庭」，「白衣偵探」，「延長時代的農人」，「電腦你的壽命」，及英漢對照「我怎樣在大三設計了原子彈」。

馬會公佈週日配搭排位

第一場 新馬 一四〇〇公尺（場外連贏位）

①轉好運	一三六	甘保頓	2	沈
②東成	一三八	夏達	5	吳
③合作快樂	一二七	浩德	3	郭
④蹄聲	一三三	＋何鑑森	4	陳
⑤谷中英雄	一二三	嘉華達	1	布
⑥確能	一二二	摩加利	7	摩
⑦驍騎	一一九	潘納	6	羅
⑧東方火箭	一一六	朴仕能	8	夏
樂權馬：				
捷迅	一三九			吳
金豹	一二九			簡
金威	一二五			卡
公仔	一二四			歐
領航衛星	一二二			張
得福	一二一			譚
百靈鳥	一一八			賓
松山	一一六			施

第二場 第五班 一六〇〇公尺（連贏位）

①旺市	一四〇	劉同安	9	陳
②揚威耀武	一四〇	摩加利	3	摩
③奇驥	一三五	馬彼得	1	賓
④金匙	一三二	朴仕能	11	張
⑤新龍章	一三〇	×洪偉平	4	歐
⑥可圖	一二九	＋呂健威	7	蘇
⑦金來	一二六	盧約翰	5	杜
⑧富貴花	一二〇	麥子文	6	吳
⑨辣椒仔	一一九	告東尼	10	布
⑩百勝祿	一一七	×容天鵬	2	譚
⑪金伯爵	一一六	×蔡裕意	8	簡
樂權馬：				
友好	一三六			歐
歡心	一三二			摩
友誼至上	一二六			簡
更加功	一二四			沈

第三場 第二班 一六〇〇公尺（連贏位）

①喜韻	一三七	告東尼	9	譚
②加威勇士	一三七	摩加利	10	摩
③銀碧	一三七	黃禮和	3	杜
④幸運錢	一三四	✠文家良	4	蘇
⑤銀狐	一三二	羅國洲	5	朱
⑥金喜來	一三一	李森	2	陳
⑦大亨	一三一	劉同安	1	簡
⑧飛黃騰達	一三〇	夏達	11	施
⑨順風客	一二七	溫浩倫	8	蘇
⑩勇馳	一二六	＋呂健威	7	鄭
⑪世界紀錄	一二六	＋何鑑森	6	
⑫森林世界	一二五	朴仕能	13	蘇
⑬楊家將	一二三	甘保頓	12	夏
樂權馬：				
多加力	一二九			羅
千里馬	一二七			卡
人之隘	一二六			譚
連勝	一二三			賓
鴻福	一一九			沈

第四場 新馬 一四〇〇公尺（連贏位）

①無敵金剛	一三四	朴仕能	2	王
②好漢	一三二	✠文家良	6	布
③德發	一二八	浩德	3	郭
④鷹揚	一二七	＋呂健威	5	鄭
⑤三元及第	一二〇	✠譚文就	1	歐
⑥好願意	一一六	甘保頓	7	屈
⑦超勁	一一六	麥子文	4	吳
樂權馬：				
康熙	一三五			夏
樂逍遙	一三三			卡
永榮	一三二			賓
獅子精神	一三〇			摩
金保鏢	一二五			簡
天將	一二四			賓
遙遙領先	一二三			張

第五場 第二班 一六〇〇公尺（連贏位）

①神勇名駒	一三八	李森	13	布
②戰地飛龍	一三六	＋[illegible]	[illegible]	鄭
③妃莉	一三三	蔡亞健	10	吳
④電子世界	一三二	溫浩倫	11	施
⑤永發	一三〇	劉同安	7	譚
⑥老頑童	一二九	告東尼	14	簡
⑦凡宜	一二九	潘納	3	羅
⑧恒威	一二九	馬彼得	12	張
⑨確得寶	一二七	摩加利	1	摩
⑩得得	一二四	朴仕能	8	王
⑪貴風	一二四	盧約翰	6	杜
⑫猛將	一二三	陳子銓	2	朱
⑬萬勝俠	一二二	×容少文	4	陳
⑭生霸	一一九	＋呂健威	9	蘇
樂權馬：				
新旺	一三五			摩
電話機	一二七			陳
君子	一一九			摩

第六場 第七班 一六〇〇公尺（連贏位）

①好兄弟	一二八	李森	3	摩
②財神到	一二八	馬彼得	2	賓
③鄉村豪傑	一二八	摩加利	5	摩
④厚利	一二八	譚文就	7	歐
⑤逍遙青春	一二八	潘納	6	羅
⑥雌威	一二八	陳柏鴻	9	施
⑦少年勇士	一二八	薛卓時	1	杜
⑧吉利客	一二八	張利安	8	賓
⑨威勁	一二八	夏達	4	吳
樂權馬：				
皇冠之光	一二八			屈
聖手	一二八			賓

第七場 新馬 一八〇〇公尺（連贏位）

①五陵精神	一四〇	簡元智	8	陳
②好心	一三〇	摩加利	5	摩
③金花臣	一二八	馬彼得	4	賓
④快發	一二五	薛卓時	6	簡
⑤利是	一二四	溫浩倫	1	施
⑥新宏利	一二一	✠譚文就	3	歐
⑦嘉福寶	一一七	梁偉德	7	王
⑧皆大歡喜	一一六	盧約翰	2	張
樂權馬：				
山海關	一三五			簡
利望	一二一			張
冰山	一二〇			施
得他福	一一六			鄭

第八場 第五班 一六〇〇公尺（連贏位）

①精英	一三九	朴仕能	4	譚
②勤中	一三七	×藍志祥	9	吳
③福伯	一三四	×章志豪	2	摩
④威華	一三三	甘保頓	8	簡
⑤我勝	一三二	✠譚文就	6	歐
⑥七好	一二七	告東尼	5	蘇
⑦雪山	一二六	×洪維德	7	杜
⑧瑞星郡	一二三	馬彼得	3	蘇
⑨豐收	一二三	黃禮和	1	陳
⑩高得	一一六	薛卓時	10	簡
樂權馬：				
人之音	一二七			沈
高就	一二四			朱
橙皮	一二四			施
眞好運	一三九			歐

符號說明：＋ 減三磅　✠ 減五磅　× 減七磅

場內孖寶	第一搭二場
場內孖Q	第七搭八場
場外孖Q	第二搭三場
場外三寶彩	第六、七、八場
場外連贏位	第一場
四重彩	第五場
場外孖寶第一口	第二搭四場
場外孖寶第二口	第五搭七場
場外孖寶第三口	第六搭八場

SALE SALE SALE SALE SALE SALE SALE SALE SALE SALE SALE SALE SALE SALE

歐洲女服時裝 大清貨

二樓	數量	原價	割價
奧國C. H. E. F. 恤衫	89件	$225.00	$149.00
奧國C. H. E. F. 恤衫	29件	295.00	195.00
奧國Bernhard Altmann恤衫	23件	265.00	149.00
奧國Bernhard Altmann恤衫	6件	495.00	349.00
意大利Giordano恤衫	20件	365.00	249.00
意大利Giordano恤衫	24件	275.00	195.00
意大利Peg衫裙	23條	395.00	295.00
意大利Peg衫裙	17條	335.00	249.00
意大利Lara衫裙	31條	335.00	249.00
意大利Lara衫裙	30條	395.00	295.00
意大利Martin Clark套裝	11套	395.00	295.00
意大利Martin Clark套裝	10套	495.00	349.00
意大利Martin Clark套裝	8套	295.00	249.00
意大利Mirsa衫裙	16條	395.00	295.00
意大利Mirsa衫裙	38條	495.00	349.00
意大利Mirsa衫裙	41條	595.00	395.00
英國Clothes衫裙	10條	395.00	295.00
英國Clothes衫裙	10條	495.00	349.00
意大利S. Lawmatta衫裙	16條	495.00	349.00
意大利S. Lawmatta衫裙	9條	695.00	495.00
意大利S. Lawmatta衫裙	10條	$895.00及995.00	695.00
意大利Giordano恤衫	210件	$175.00及245.00	149.00

瑞興 shui hing
多姿多采的百貨公司
香港九龍彌敦道廿三至廿五號

SALE SALE SALE SALE SALE SALE SALE SALE SALE SALE SALE SALE SALE SALE SALE

合式手袋製造廠 合式手袋有限公司
Hopson HANDBAG MFG. CO., LTD.　Hop's HANDBAG CO., LTD.
N.T.-714010　H-233888
Manufacturer・Exporter・Wholesaler & Retailer
專營手袋製造・出口・批發・零沽
總行：香港利源西街27-29號地下
工場：新界元朗新圍村8-9號地下
分店：香港銅鑼灣軒尼詩道517號地下 利源東街十七號・利源東街八號
保證品質優良
實價不二　每次買六個手袋九五折優待・買十二個九折・壹百個以上八折

九百餘萬借予名下公司被追討

越南難民多屬華裔

中共爲錢無洒原則

九百餘萬借予名下公司被追討

，今日起將由一元增加至兩元，到明年六月再加至三元。

大厦五座，共六百個居住單位。郵內並設有會堂，郵辦事處，超級市……，此建屋計劃如成功，類似之公務員建屋計劃將陸續展開。故預料此次上蓋工程招標將引起一般公務員……

李保羅上訴得直

律師代辯指該款項乃假賬

【本報訊】曾由千萬大富翁而變爲階下囚之前保利建築公司董事長李保羅，雖然於去年十二月期滿出獄，但案仍未了結，尚有餘波，因其在七五年十二月十五日被判入獄兩年半時，法官曾下令李保羅要償還保利公司十五萬一千五百元，此外破產官根據保利之賬房及七三年十一月廿一日董事會之紀錄，關於董事會曾通過貸款予李保羅屬下之公司九百四十萬元，因而要向李保羅追索，此案於七八年二月廿一日解由法院聆訊，當時李保羅仍在獄中服刑，因而請求將案押後，但爲法官拒絕，於是李保羅向高院上訴，而在上訴期間，李保羅曾獲保釋，一度離港赴中東，最近始返回本港。

此宗上訴案今晨由高院上訴庭按察司赫健士、麥嘉年及庇士聯同聆訊，李保羅由梁趣民大律師代表，破產官格蘭代表破產管理署出庭，李保羅亦有到庭，但比以前消瘦了許多。

李保羅之代表大律師向庭提出三點理由要求上訴庭推翻原審法官，將該案押後之決定。

大律師謂：關於李保羅個人之賬目文件，於七五年六月十七日全部被商業犯罪調查課警探取去，後來這些文件轉交往破產管理署，當李保羅於去年一月三日接獲此案之通知時，曾要求討回文件，結果至七八年一月廿五日獲商業犯罪調查課來函謂上訴人本人之文件因與保利公司之文件混亂，要由會計師人員甄別才行，所以李保羅要求法律援助，因其尚在獄中服刑，一切都沒有法與前保利屬下之人員接觸來獲取證供，所以難以有充份準備作該案之聆訊，所以有理由要求將案押後，上訴人在七五年中因爲被廉署控告指其行賄工務局人員，被判入獄兩年半，跟着於同年十二月十五日又因串謀造假賬被判入獄四年，至七八年十二月始期滿出獄。

大律師謂：關於保利賬簿所指七三年十一月廿一日董事開會通過貸款九百四十餘萬元予李保羅之屬下公司，其實此乃虛構，並無其事，因爲保利公司爲應付七三年之年結，使財政獲得收支平衡，所以會計主任作此假賬，其實所記錄之九百四十萬元，其中七十萬元貸予李保羅屬下之合和，作爲購回保利之股份，這點可由以前保利職員之誓章作證，但其實如果計算起來，保利公司應尚欠李保羅三百餘萬元。

至午間，上訴庭法官審判關於要求推翻將李保羅案押後之決定，李保羅獲勝訴。但關於追索李保羅之十五萬餘元，則交還原審法官審訊。

限制半山區建屋法例

81年期滿可隨時撤銷

【本報訊】一九七九年暫時限制建屋發展（半山區）法案，已於今日（星期五）出版之政府憲報公佈，一九七九年建築物（管理）（修訂）規例，則已於昨日（星期四）由政府憲報號外發表。

新法案建議對半山區若干地方內與建屋發展有關之地盤整理，地基及其他挖掘工程加以限制；與此同時，政府則繼續研究該等地區之穩固性。

該等限制措施可以隨時撤銷，但上述措施除非經由立法局動議將其延長執行，則有可能繼續實施至一九八一年十二月三十一日期限告滿爲止。

政府之用意是制訂法例，以便將五月二十二日所宣佈的限制措施付諸實行。工務司將於六月六日在立法局會議席上動議首讀該項法案。

受該法案影響之所有建屋發展計劃，係涉及挖掘，整理地盤及地基工程之計劃，而此等工程計劃係在一份已存於田土註冊處之圖則指定範圍之地區內，並於五月二十二日後呈交請求批准者。該法案並提出特別程序以使於批准工程進行之前審訂或重新審訂已呈交之發展建議。

建築事務監督已發函與所有曾經呈交發展計劃之發展商，就他們將如何受到該項法例之影響，加以說明。

於昨日（星期四）生效的建築物（管理）規例，對有關計劃的審查時間予以延長，亦對業已提交之發展計劃批准動工之時間予以延長。

此舉可確保建築事務監督有充足時間來審查發展計劃，在新法例制訂之前，此等計劃自動獲得批准之期限本已屆滿。受該項法案及規例影響的各處半山區地方之圖則可在花園道美利大廈工務司署十一樓電梯走廊處參閱。

如有任何有關是項事件的詢問，請向建築物條例執行處查詢。

五個月四萬越難民逃抵

西區海面爆棚 五十八難民船搬遷

【本報訊】越南難民問題愈趨惡劣，港府發言人今晨稱：今年以來迄昨日，抵港的越南難民，已高達約四萬人，（「勝邦」號上難民不計在內），但獲外國收容者則不及十分一。

另一方面，停泊在西區檢疫站之五十八艘難民船，因擠塞該處海面而阻礙海上交通，故於今日集體遷往大嶼山交椅洲停泊。

越南難民源源湧入，港府對難民潮毫無辦法，未來的情景令人深表憂慮。

據一項消息稱：目前約有卅艘大小難民船已駛來本港途中，港府有關部門，包括水警及軍艦及輔助空軍已奉命應變，採取緊急戒備，嚴密注視這些難民船的動向。新停泊處週圍四百碼，將列爲禁區。

據一項消息透露，以往來港的越南難民多屬華僑，甚少越南人，但近來發現夾在難民中的越南人，越來越多。

消息指出，越南人想出境，較華僑困難多多，但不少越南人透過賄賂的途徑，換取離境的代價。倘若此等越南人，亦渴望脫離越南，則越南難民的逃亡潮，將會更爲漫長。

政府發言人昨日指出，五十八艘船隻，今日將由西區檢疫站遷往大嶼山小交椅洲。這是由於西區檢疫站，現時停泊大批船隻，它們在該區引起重重擠塞，及影響正常之水路交通。

英首相泰卓爾夫人

譴責聯國會員國家 忽視越南難民問題

【倫敦五月卅一日路透社電】英首相泰卓爾夫人今晚譴責聯合國大部份會員國家忽視越南難民問題，並呼籲聯合國來一次緊急會議，應付該危機。

泰卓爾夫人在回答聯合國秘書長華爾漢一項國際救援要求時說：這事件已燃眉，國際組織應被指引進一步認識他們的責任。

她說：她曾要求其他政府收容滯在香港的數以千計難民，但迄今只獲得少量幫助。

泰卓爾夫人稱：我認爲國際間應着意注重收容越南難民問題，不單那些擠在香港的，還要顧及其他的地方之難民，現時只有少數國家負起這個重擔。

她補充說：不少國家有足夠居住環境供應越南難民。

泰卓爾又表示：四萬名越南難民，現正在香港等候世界各國收容，

香港。英國雖然要求各國幫助，但並未獲得效果。

較早時，英國已答允收容勝邦號貨輪所救起的九百八十二名越南難民，英國除向各地呼籲救援外，並特別請求台灣收容一艘英輪所救起的三百名難民。

泰卓爾夫人的回答信件，是在一次內閣會議後發出的。副外相基摩亦同時指責河內不人道對待子民，逼使他們逃亡。

他說：越南人肅清中國血統國民，又是一羣喧騷的種族主義者，而且這亦是近代史上最無情及冷酷的事。

【倫敦五月卅一日路透社電】聯合國秘書長華德謙今夜稱：他歡迎英首相泰卓爾夫人召開會議，應付越南難民問題。

他說：這是一個甚切時宜的問題，他將會審慎考慮及研究。

華氏說：在原則上我同意，但召開這類會議，必須審慎，確保其成功性。

【本報訊】據報，英國首相泰卓爾夫人昨日召開內閣會議，討論對越南難民之英國未來政策。港澳彼等亦將討論此政策是否與政府對移民之態度有觸突。

各大臣均認爲，需有重大之國際努力以應付現時離開越南之人潮。英國曾呼籲蘇聯，運用其影響力使越南停止

使」。英國又曾與中共「大使」討論此困難問題，及指出大部份難民爲華裔。

與此同時，英政府亦指責越共之政策係囂張之種族歧視者，與及近代歷史最無情與邪惡者。

英國已向越共政府發出最強硬之照會，英國認爲，祇有越共改變態度及對爲公民再次製造可容忍之條件，然後威脅整個東南亞地區之安定與福利情勢方能加以控制。

退休沙展阮幫

黯然長逝無人知 屍臭四溢始爲鄰人發覺

【本報訊】曾叱咤風雲於警界的名探「沙塵邦」昨午被發現暴斃於長沙灣警察宿舍一單位內，由於死去已有一星期，故臭氣四溢，屍蟲滿佈，令人毛骨悚然，事後法醫官亦奉召到場，經初步調查，死因並無可疑。

死者據稱爲阮邦，四十八歲，爲一名退休沙展。

現場爲長沙灣警察宿舍×樓C座十四號室，戶主名阮邦，五十歲，爲便裝沙展，編號四〇一八，曾在警察反貪污部門任職，三年前退休，其家人包括妻子、兩女及三子於一年前搬出上址，在美孚新邨居住。

據悉，阮任職反貪污部時，備受人誤解，顯得鬱鬱不得志，及退休後，家庭曾發生不愉快事件，家人搬離後，他更加意志消沉，終日借酒消愁，結果染上哮喘病，有時，阮醉酒後四處流浪，甚至在街頭露宿。雖然他已退休，但仍居於上址，不允搬出。

鄰居表示，在上週五曾見他在屋內喝至酩酊大醉，並拍檯罵自己，此後，便不再見其出現或聞其聲音，遂以爲他已外出，

連日來，居於阮家的鄰居突嗅得異味，初時以爲是死老鼠所發出，但不久發覺臭味日益厲害，中人欲嘔，直至昨午五時左右，鄰居途經阮家時，感覺臭氣難抵，同時發現門隙中有不少蟲蠕動，細看之下，赫然發現爲屍蟲，爲之大驚，立刻致電報警。

警員聞訊後馳抵現場調查時，臭氣更爲厲害，同時發現一具面目全非，全身腐爛，滿佈屍蟲的屍體，仰臥床上，警員立刻致電上峯，派員作進一步調查，法醫官稍後亦奉召到場，調查死者死因，初步並無可疑之處。

赤柱富戶被劫十萬

警方海陸空追匪踪

【本報訊】三名悍匪，今晨持刀闖入港島赤柱春磡角路一富宅行劫，用刀刺傷兩名菲律賓籍的男女工人，及掠走約十萬元的財物，得手後，奪門逃去無踪。

事發後，事主報案，警方以匪徒兇悍，斬傷人，因此大爲緊張，警員分海、陸、空三路及借同警犬展開大搜索，可惜至本報截稿時仍未能拘獲可疑人物。

案發現場是赤柱春磡角道三十三號，上址是一間白色建築物，今晨四時左右，當時屋內有戶主主婦及兩名菲籍男女工人，一共四人，三匪入屋後以刀指嚇屋內各人，不准擅動，但由於該兩名菲籍工人不懂粵語，未有照辦，其中一匪即先發制人，以刀刺傷兩名男女菲籍工人，然後再綑起戶主夫婦，始展開大肆搜掠，劫走約二萬元現款及一批八萬元的珠寶，得手後，呼嘯逃去。

劫匪散水後，事主掙脫綑綁報案，警方據報前往調查，同時由於匪徒兇悍，用刀刺傷戶主的工人，因而警方頗重視此案，立即召來三卡車，滿載一百五十名藍帽子，到劫案現場附近一帶的山頭展開地毡式搜索，同時又出動一架直升機在上空盤旋搜索匪徒下落，在海面亦有一艘水警輪在海面巡邏搜索，但迄至本報午間截稿時，仍未拘獲任何可疑人物。

據悉：被劫的事主姓盛（四十歲）是一名出入口商人，其妻則是外籍女子，兩名受傷的菲籍男女工人，男子卅二歲，女子則三十歲，刻下仍在醫院留醫。

越南難民多屬華裔．中共竟然拒絕入境

所謂照顧華僑莫非祇爲錢

【本報訊】雖然越南難民中不少爲華裔，但今晨英文報再證實，中共昇阻截難民船駛入。

因此，本港面臨之難民問題十分嚴重，政府必須採取新政策。

據報，中共已派出砲艇駐於本港西面航路附近，阻止難民船駛入華界海域，及指示其來港。

該砲艇係在華界海域內巡動。

另外，珠江口亦有幾艘小型砲艇，從事同一任務。

港府昨晨雖曾阻截一艘由澳門轉來之蟲船，但對時十七小時後終於准其入口，此種作風，勢將助長其他難民船之強行駛入。

運坭車墮地洞

置富花園地盤

【本報訊】薄扶林道置富花園地盤，今晨發生一宗意外，一架小型運坭車墮入一個廿餘呎深地洞中，司機僅受輕傷。

失事之小型運坭車是地盤常用，車上是一大方盤，用以載坭，今晨九時五十分，司機駕駛該車運坭倒入地洞中，當時車停在地洞邊，司機將方盤升高，可能是坭重關係，車突失平衡，墮下地洞中，幸地洞不淺，司機僅受輕傷，在地盤工友協助下，自行爬上地面，警方人員聞訊到場，將傷者送往醫院救治。

中共爲錢無晒原則

准客機飛台北北平

【本報訊】中共放棄其一貫之政策，准許外國航空公司之飛機，同時有航線飛往北平及台灣。這間首次取得這項權利的菲律賓航空公司，其將於八月間開辦往北平之航綫。

在過去，中共不准外國的航空公司有航線同時飛北平及台灣，如果要設北平航線，便要放棄飛台灣線。

菲航是第一間東南亞航空公司與中共簽署互惠航約。自本年八月，菲律賓航空公司每週將有兩班客機自馬尼剌經廣州飛北平。所用機隻是一百卅五座位的DC—8，而中共每週亦有兩班機飛馬尼剌。

自馬尼剌至北平，將需時三個半小時。菲航經濟客位單程爲二百四十七美元，雙程四百九十四美元，頭等機位單程爲三百廿八元三角，雙程六百五十六元六角。

油塘灣樓宇小火

【本報訊】九龍觀塘油塘灣東源街一號，一幢六層高工廠大廈頂樓，今晨十時十一分發生火警，十一分鐘後升爲三級火警，消防員動用五條滅水喉灌救，煙帽隊又進入火場協助，至今晨十一時卅四分卒將火撲熄，初步據報無人受傷，至於失火原因及損失詳情，至本報截稿時，當局仍在調查及核算中。

塗改孖Q彩票圖騙馬會

酒店廚師 罰三千 囚三月 緩刑

【本報訊】一名酒店廚師，涉嫌將一張投注孖Q彩票收據塗改，意圖向賽馬會騙取彩金，結果被揭發，今晨被解控銅鑼灣裁判署。

被告男子王榮強，廿四歲，利園酒店廚房，被控罪名三項：㈠於本年四月十五日在本港地區偽做一張假孖Q彩票收據；㈡於本年四月十六日向賽馬會行使假孖Q彩票收據；㈢同日同時以假孖Q彩票收據，意圖騙取賽馬會彩金三萬零二百四十元，被告對控案均認罪。

據案情透露：本年四月十五日被告買了一張十元孖Q，結果不中，但被告竟將賽馬編號塗改爲中獎，並將注碼十元改爲二十元，於六月十六日持該假孖Q收據向馬會投注站領取彩金時被揭發。

法官姑念被告既已認罪，又無案底，遂判罰款三千元及入獄三個月，但准緩刑一年。

勞資審裁法案修訂

提出聲請時限延長

【本報訊】憲報今晨公佈一項一九七九年勞資審裁處（修訂）法案，該法案旨在將向勞資審裁處提出聲請之時限延長。

目前，除非案中各當事人同意給予勞資審裁處審判權，否則，聲請人須於引起該宗訴訟之事件發生之日期起六個月內提出聲請。在實施上，此項時限對若干類聲請之提出，如假期薪資或花紅之聲請，有所限制。雖然勞資審裁處之程序及法規最宜於處理此等聲請，聲請人亦只能入禀其他法庭。因此，法案第二條將原有條例第九條所規定之時限由六個月延長至十二個月。

法案第三條爲過渡性條文。該條文規定：凡在修訂條例開始實施時訴訟原因存在已逾六個月之聲請，不得引用該延長期限。

更正： 昨日本版一段新聞「天運號上女難民，屢遭日籍男子非禮」「日籍」兩字誤植，原應爲「同船」，特此更正。

海外僱用警察督察

又要求加薪百分廿

【本報訊】海外僱用之警察督察，又要求平均加薪百分之二十。

據報，彼等正潤飾其呈文，即將送交公務員薪酬及服務條件常務委員會。

呈文並非率直要求加薪若干，而係建議改訂薪級，取銷現行因學歷不同而出現之差別。

目前，並無經驗之大學畢業生，其薪金可能較有四五年服務海外警察者爲多，由於工作相同，故彼等要求同酬。

該督察協會又要求，由督察升高級督察加薪更多，目前兩者之差距不大。

該會又要求總督察之薪級應由現時之二段改爲四段。

今日天氣預測

吹輕微至和緩東風，密雲，有局部地區性驟雨。

最高氣溫爲攝氏廿八度，正午十二時室外氣溫爲攝氏廿五度，濕度爲百分之五十五。

高潮：上午三時零一分；中午十二時零七分。

低潮：上午五時十八分；下午八時二十八分。

港穗包機五號恢復

改爲逢單日開一班

【本報訊】「中航」宣佈由本月五日恢復港穗包機服務，但卻改爲逢單日開一班。

較早時「中航」曾以港府未批准延期而宣佈由六月一日起停辦港穗包機服務，但民航署卻否認此事並指出當局批准延期一月。

在民航署發表聲明後，「中航」即謂在六月五日恢復港穗包機服務，同時改爲單日一班。從種種跡象來看，港穗包機可能是虧蝕而共方有意減縮行走班次。

盡量節省人力資源

廉署將削四十職位

【本報訊】廉政專員公署，已向財政科建議削減四十個職位，以便每年節省約一百萬元。

該署一名發言人昨日說：「隨着本署之防止貪污處、社區關係處及行政總部三個部門遷入和記大廈後，本署曾進行一次研究，尋求如何更有效地運用該三部門之行政及輔助人材，以求盡量節省人力資源，研究結果顯示該三部門之人事、財政及行政人員若能集中在一起，將可以節省不少人力資源。」

該發言人表示：公署已向財政科建議縮減四十個職位：其中包括兩名高級行政主任，兩名行政主任，四名中文主任，六名速記員，八名打字員，十五名文員，一名助理文員及兩名雜務員。

他又表示：該次減縮職位並不會引致裁員，因部份職位乃屬空缺，而若干職員將於約滿後離職。就薪俸開支而言，每年可隨之節省約一百萬元。

發言人強調並沒有減縮任何執行處調查人員或職位。

兩人聯合銀行戶口

其中一人欠款 法庭不能扣除

【本報訊】政府現擬修訂法例，規定兩人聯合的銀行戶口，法庭不能因其中一人之承諾而從中扣除。

該法案名爲一九七九年法律修訂及改革（綜合）（修訂）法案，將於短期內呈交立法局審閱。

香港最高法院上訴法庭曾裁定：銀行不得就共同戶口之其中一名持有人單獨所作之個人承諾而從該戶口扣除該人所欠款項。此項裁定乃依照古習慣法之其中一項規定作出。該項規定認爲不能向數人共同及各別作出承諾。在英國此項規定已由一八八一年物業讓渡法第六十條及一九二五年物權法第八十一條予以廢除。

爲使香港有關該等事項之法例與目前英國之法例趨於一致，法案第二條仿照一九二五年物權法第八十一條而制訂，但稍加修改，以達致上述目標。

海洋公園毛海獅

首次產下小寶寶

【本報訊】海洋公園所豢養之非洲毛海獅最近產下一頭小海獅，將於數星期後移往海濤館展出。

此一小海獅重約十二磅半，暫時仍在檢疫隔離階段。雖然海洋公園內出生的動物甚多，但這是第一隻在該園出生的海洋哺乳動物，而且在海洋水族場館出生的海獅亦甚少見，該園獸醫夏文博士認爲此乃良好之開端。

圖：海洋公園之毛海獅及其小海獅

亞比林哥無綫電學校
增設分校招生
暑期無線電工程速成科
學費30元包括書籍器材每週選時回校上課三天暑期內可學會原子粒收音擴音機
無線電及電視全科日夜新班
七月卅一日開學
船舶電台電訊科九月五日開學
保送考取無線電生執照
報名處：正校深水埗保安道22—26號 分校旺角依利街363 近太子道 索章請電K807806K803804K864989即免費寄上 設備規模龐大歡迎到校參觀。

日晚報聯刊
特別分類廣告
每段二吋二格或四吋一格
每天日晚報
合共收費三十五元連刊七天
如登兩段位，每天日晚報
合共收費七十元連刊十四天
上期收費 不折不扣
此種廣告祇以普通廣告爲限
故事及書類除外

Creda 貴達牌
7磅
有轆乾衣機
（不需安裝）
只售：
$935.
W. 19¼" x D. 19" x H. 26½"
太古機器工程有限公司
電話：5-227644

香港第一商科外文學校
六月份早、午、晚新班招生
中英簿記 德文 法文 日文 國語 英語拼音 英文法 英語會話 英文實務 秘書全科 商業全科
電動打字 中英打字 廣告畫 裁剪 珠算 英文速記 洋行實務 商業信扎 高級會計
正校：軒尼詩道274號三樓⑤740686
分校：元朗大馬路160號二樓⑫786035

香港翻譯商科語言書院
彌敦道607號新興大厦三樓 K858440
彌敦道593廖創興銀行大厦5樓K859364
灣仔軒尼詩道439香島大厦2樓H796835
西班牙文 德文國語 英語拼音 日文文法 英語會話 電腦打孔 裁剪珠算 速記信札 中英簿記 中英打字
TOFFL·GCE英文·CIF文員班·商科證書班 廣告裝飾班，特設英文專修班P.4—F.5早午晚班

聘請會計主任及出納
某置業機構需聘用會計主任一人，以台灣大專畢業或同等學歷，有數年工作經驗爲合。又另聘出納員一人，以中學畢業，有出納經驗，並有舖保者爲合。應徵者請附簡歷，近照及希望薪酬與電話，函香港郵箱六十二號，爲荷。

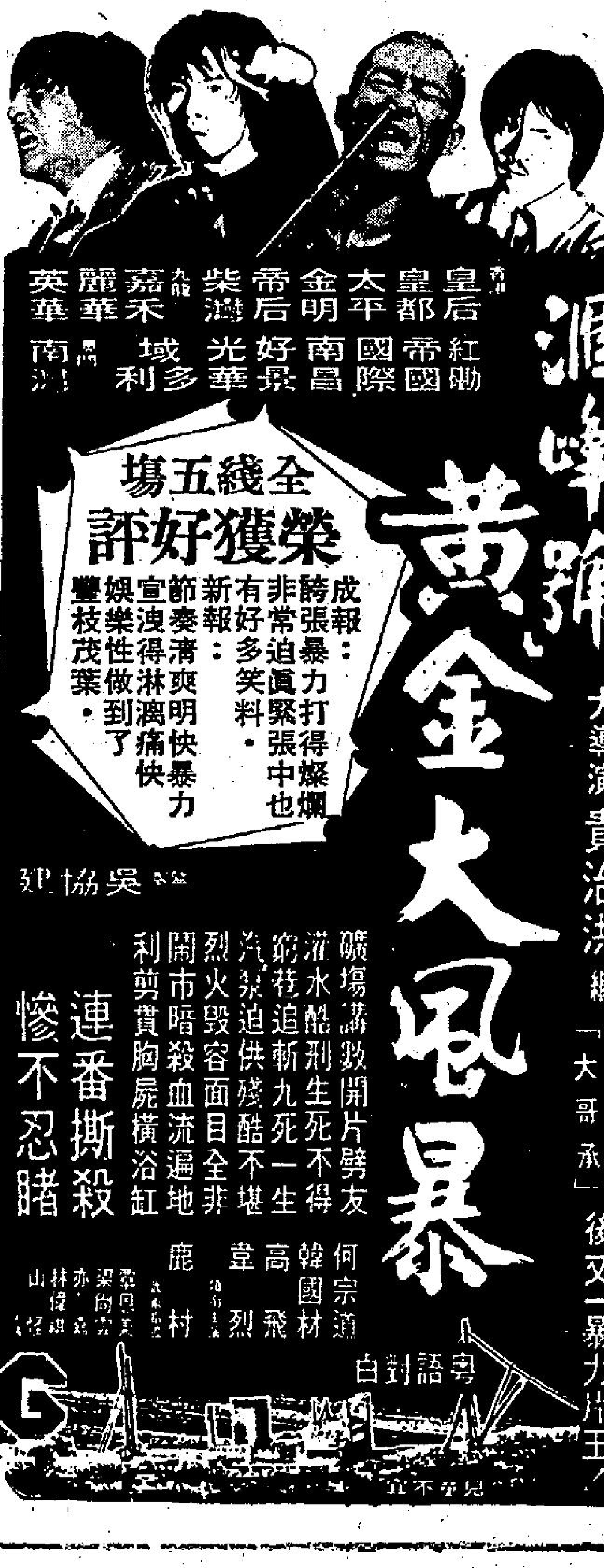

紅葉金棺

諸葛青雲著　杜文圖

二一：六詔尋棺

「狂血神」爲之失聲一笑，點頭說道：「好，三弟已自施爲，我們如今開始，便遷居『金棺霸殿』……」

話完，把手一舉，便自單獨馳去。

「瘋酒怪」展目一看，四外無人，遂也轉入一方足以蔽人的巨石之後。

×× ×× ××

仍是「百毒洞天」。

一條濛面黑影，宛如電掣星馳，直撲谷口。

不大寬大的谷口，設有四明四暗的八名警衛，在人數上說，確已不少！

但因天色已夜，星月不朗，來人功力既高，路徑更熟，竟被他從側壁半腰，以極上乘的「游龍術」，悄悄掩入。

八名警衛中，祇有一名，彷彿略微聽得聲息，舉起孔明燈來，向側壁半腰，照了一照，因無所見，也就忽略過去。

這條濛面黑影，正是「瘋酒怪」。

他爲了試探「百毒洞天」防務，並設法刺激東門祿等人，「瘋酒怪」濛面，黑衣，並掩飾了斷臂特徵，以來敵身份，再入「百毒洞天」。

頭道關口，輕易度過，「瘋酒怪」不禁搖頭，暗嘆「金棺門」大概是因實力太強，一帆風順，以致上下均起懈怠之心，自以爲固若金湯的防務方面，居然竟如此脆弱，接受不起考驗！

進入谷內之後，各種花草樹石，雖泰半均有東門祿所煉獨門奇毒，但因「瘋酒怪」情況熟悉，自然通行無阻！

至於那些埋伏在花草樹石之間的隱形暗衛，是一半在偷懶打盹，另一半雖處清醒狀態，也未能發現這位三門主的半點人影。

不過，「瘋酒怪」心中雖然生氣，也知若是換了不知細底外人，要想通過這些花草樹石，也決非容易。

到了「百毒洞」外，因洞口已恢復了正常警衛，「瘋酒怪」遂除了硬闖，無法再悄然入洞。

他的身形才現，警衛領班便一面扯動暗鈴，一面厲聲喝道：

「甚麼人，竟敢妄闖本門『百毒洞』禁地？」

「瘋酒怪」自然不肯答話，身形欺進，衣袖拂處，八名「金棺門」弟子便全被制住穴道，紛紛倒地！

他已瞥見那名警衛領班扯過暗鈴，仍往「百毒洞」中走進。

初進甬道時，洞中毫無動靜，但等到他走入前洞，面對那座色呈血紅的「百毒屏風」時，身後卻有人冷冷問道：

「尊駕膽量不小，竟敢作『百毒洞』中的不速之客？你知道你自入洞門，便已中了東門供奉特煉，宇內無雙的『無相毒』麼？（二五六）

海茫茫

黃思騁

八十：爲了孩子

「這個不行呀！他回來撞見一定會用菜刀斬你。」

「那末等公司下班以後，你到我這裡來，我給你介紹一個新客。」

「這個不行，到你那裡來就是想和你親熱。」

「還是眞心話嗎？」

「你不知道我是多麼想你。」

「我也一樣想你——」

「他以爲沒有錢也可以過日子，我就讓他去試試。」

「結果呢？」

「你知道的啦，他祇在家裡悶坐，呷乾醋。」

「現在不呷了嗎？」

「想呷就得餓肚子，他受不了的。」

「妳六點鐘到我這裡來如何？」

「我不知道你的辦公室在甚麼地方，不如早點出來，一同去招待所啦！」

「妳在甚麼地方等我，我來接妳好了。」

「現在嗎？」

「不，我現在要辦公，要到六點過後才能來見你。」

「提早一點好嗎？」

蔡紀堂看一下鐘，還祇有三點半，便說道：「我不可在這個時候離開辦公室的，最少也得等到五點之後。」

「你的辦公室在那裏？」

他告訴了她。

「你那裡有床嗎？」

「辦公室本來不會有床，不過我喜歡在飯後午睡片刻。所以有一間房裡有特別設計的沙發，倒也跟臥房差不多。」

「我很想來看一看，但不是今天。」

「今天有甚麼不好呢？」

「你那裏一定沒有沖洗的地方，很不方便的。」

「我將來會給妳作特別的裝修。」

「今天反正來不及了。」

「妳有甚麼理想的地方嗎？」

「離你的辦公室不遠的地方就有一家招待所，相當高尚的。」

「妳怎會知道的呢？」

「是別人告訴我的。」

「妳到過嗎？」

「我沒有。」

（四九九）

神秘怪客

高華

式四零：商量打劫北龍

嘉文道：「你一定要立心發大財至得，我有個計劃，你同埋花仔廣去搵金萍，然後用槍指住佢，要佢開夾萬，滾佢十件八件值錢嘢，作佢一百幾十萬，到時我同安琪開汽車在門口接你，得手後，即刻去機場上飛機，遠走他方，我哋就結爲夫婦，在外國嘆世界。」

大口金道：「講古冇咁早，你估做戲，話刧就刧，話走就走，坐飛機冇護照點買票，如果走唔甩，實死！」

嘉文道：「傻人，我有辦法先至與你串同發財也。你之護照，我已經造好。」自手袋取出一本護照，大口金揭開睇吓，果然係佢之照片，嚀道：「點解你會有我的照片？」

嘉文道：「有一日我哋同埋去香港仔食海鮮，有個影相佬同我哋影相，你唔記得咗，影相佬係我哋自己人也。」

大口金道：「原來你哋早有佈置，看來諗住我哋一定肯同你合作去打刧北龍公司矣？」嘉文道：「誰人不想發財，此事萬無一失，我哋得手後就遠走高飛，護照上寫明，我哋係兩夫婦，將來我哋兩公婆就海外嘆世界。」

大口金當堂暈陀陀，如花美眷相伴，在海外做有錢佬，唔流口水就假矣，於是一口答應。

第二晚，嘉文、安琪、大口金、花仔廣，坐埋開會，嘉文先取各人之護照及飛機票，坐埋開一齊傾，商討大計，道：「一切後路都已安排好，護照係假嘢，不過假得十分精細，可以亂眞，飛機票係眞嘢，此外，另外有一個銀包，裡面三千元美金，又係眞嘢，各人收埋先。」跟住取出兩枝手槍，交俾大口金與花仔廣，道：「你兩人入到睒房，威脅金萍，將貴重之珠寶取出，其中最緊要係一件翠玉龍牌，現在有一件假嘢俾你諗過吓目，如果有呢件寶物就唔好走，因爲最主要係刧得呢件寶物，其餘係咁意搵十件八件便夠，得手後，能夠同車，當然最好，一車去晒機場。」

大口金問何以一定要刧得玉牌，嘉文道：「因爲好值錢，老細吩咐一定要呢件玉牌。」

「老細？原來有老細？」大口金問。

嘉文道：「當然有老闆在後台，如果有老闆，點會有槍。」

第二日，嘉文開車，送大口金、花仔廣來到北龍公司。（一四零）

魔鬼谷

馬天尼

五十六：胡胡塗塗

各人都很高興，白英道：「史麗夫眞是未來對這件事，必有好的分析，是是非非，也可明瞭。」

馬倫博士道：「其實，我和史麗夫何時認識？由誰人介紹？現在已無印象，非見面後，詳談起來，已難記憶，不知怎的，我的頭腦，本來十分清醒的，這時也有點模糊了。」

白蘭吳俊，也感覺自己的頭腦，像化了石似的，甚麼也想不起來。

魔鬼谷一書的銷路，越來越大，有過十種譯本，用不同的文字譯成，向全地球的讀者，廣爲介紹，都認馬倫博士是開天闢地以來，未有過的探險家，他的成就，古今鮮有。

馬倫博士反而後悔不該把魔鬼谷一書出版，若是所載不是眞的，便是欺世盜名。鬧出笑話。

史麗夫夫婦，眞個來了，他的太太嘉路姬利，也和他同來，事前，他拍了一封電報給馬倫博士，馬倫博士決定前往接機，還在家裡準備了好的地方，邀請兩人到他的家裡居住，以便詳談在希臘的事情。

史麗夫夫婦到來後，馬倫博士引見和他見面，總是覺得有點似是而非的感覺，明明是認識的，不知怎的，又覺得有點胡塗。

馬倫博士居住在山頂，是一幢別墅的主人，別墅很大，設備也很好，正常史麗夫夫婦居留。

那晚，馬倫博士在別墅設宴，款待史麗夫夫婦，白蘭白英，馬千里吳俊公孫逸司馬明作陪，賓主盡歡。

史麗夫夫婦休息了一晚，第二天早點後，馬倫博士對史麗夫道：「史麗夫先生，在希臘的時候，蒙先生太太慇懃款待，十分感激，但對當時的事，已漸模糊，現在回憶起來，像做夢一般，究竟當時對我怎樣和先生認識的？」

史麗夫笑起來，便太奇了，當時，嘉路姬利道：「馬倫先生不記憶當時的事，便太奇了，當時，我們是在亞歷山大餐廳認識的，馬先生當時患了失憶症，我們知先生是探險家，便把先生送入醫院，在院內居住了三個月，病情好了一點，我們把先生接回家裡，一直住下去，前後凡七個月，先生說要往巴比倫，才和我們分手，這七個月的時間，都在我們家裡，沒有前往別的地方。」

馬倫博士呆在一邊，這些事他更記不起來了，腦裏一片空白。

殘夢

浣花生

五十：拖緩婚期

兩人在澳門玩了一天，爲了不願令人知道，紅薇勸再文回海角，待美娟和張以明結婚後，才可公開往來，再文也不是急於要和紅薇結婚，兩人的情愫，是素潔的。

再文回海角，葉麗芬知道了，也不追問，她漸漸知道甚麼都是美娟主動，和再文無關，說再文秘密和紅薇往來，是冤枉的，她秘密和張以明往來是眞，同時，張以明和美娟相戀，爲了要得周萬鍾的財產，可能也是事實，眞是這樣，再文和紅薇，便是冤枉的，兩人往來，女是該有的事。

爲了周萬鍾遠去，形勢便有轉變，一天，美娟往見張以明，張以明鬱鬱寡歡，美娟問有甚麼心事？

張以明道：「心事多了，我們本來準備結婚的，却給妳爸爸粉碎了計劃。」

美娟問甚麼是粉碎計劃？張以明道：「不是嗎？他既要把財產捐送慈善機關，結婚的計劃，便要擱置。」

美娟問甚麼要擱置。張以明道：「不怕坦白的說，近年來，爸爸美國的商業，受了莫大的挫折，已在破產邊沿，我們婚後的生活，必要十分美滿，要不，暫時不當結婚，破壞我們好事的，是妳的爸爸。」

美娟呆在一邊，張以明道：「我早對妳說過，美好的婚姻生活，建築在物質的享受上，沒了錢，牛衣對泣，便沒了情愛。」

「我們結婚，和他人有甚麼關係？」美娟瞪着眼睛。

「關係極大，沒錢，便不能結婚，」張以明說。他的態度很堅決，令美娟吃驚。

「原來你爲了我爸爸有錢，才愛上我的，」美娟很憤慨的說，差些哭起來。

「這是人爲因果，美娟，我非不願和你結婚，祇是要找得幾百萬，才可以結婚，結婚之後，我要妳舒舒服服。做張以明的太太，要甚麼有甚麼，不願令妳吃苦，我們的婚期，要在我賺了一千幾百萬之後。」

「你相信有這樣的日子？」美娟哭。

張以明很堅決的道：「有，一定有的，祇是要等一段長時間。」

刀開明月環

東方玉

一五：事出離奇無處覓行踪

現在薛子陵出來了，齊大椿悄悄走近簡幫主身邊，問道：「幫主，可以開席了麼？」

簡叔平點點頭，一面朝薛神醫抬着手道：「薛老哥，請上坐吧！」

大家自有一番謙讓，各自入席，由丐幫弟子輪流送上酒菜。

徐子桐在席間又給薛神醫介紹了丐幫長老擒龍丐齊大椿、和程明山、阮清香、荊一鳳、王維能等人。

薛神醫連說：「幸會。」

席間祇有壽通大師一人茹素，以茶代酒。大家因薛神醫晚間還要替「冬眠」的衆人切脈，自然不敢向他敬太多的酒。

直到酒過三巡，薛子陵才擰着眉，朝簡叔平問道：「簡幫主，兄弟想請教一件事，不知該不該問？」

簡叔平忙道：「薛老哥有甚麼話，祇管請問。」

薛子陵一手摸着花白長鬚，說道：「兄弟想瞭解一下，少林方丈大師等人，如何會有『冬眠』這種症候？起於何時，簡幫主可否賜告？四診之中，望聞問切，問是佔了第三位，瞭解病情，這自然是十分需要之事。」

簡叔平輕咳一聲，說道：「此事說來慚愧，直到此時爲止，大家還說不出病的原因來，大概是這樣，月前九里堡威莊主壽誕，各大門派掌門人，均來徐州祝嘏，這幾位掌門人，很可能在歸途中，被人暗施手腳，致爲賊人所乘，這『冬眠』的確切日期，就無人能說得出來了。」

「會有這等事？」薛子陵沉吟了下，又問道：「那麼諸位是在何時，何處發現的呢？」

簡叔平道：「那是兩天前的晚上，是程老弟和荊姑娘在地窖中發現的，這幾位掌門人和八位少林弟子，已在『冬眠』之中，沉睡不醒……」

「地窖？那是甚麼地方的地窖之中？」

薛子陵似乎頗爲注意，接着問道：「簡幫主可否說得詳細一點，因爲地窖必然是在地底，如果在地窖之中臥久了，體內就會被陰濕所襲，尤其是昏睡不醒之人。」

簡叔平含笑道：「地窖就在這雙環鏢局花園假山之下……」

「雙環鏢局假山之下，這眞是不可思議！」薛子陵一面點着頭道：「果然是在重泉之下，難怪幾個人體內有陰寒偏重之象！」

簡叔平望望程明山，含笑道：「程老弟，此事經過，還是你來說吧。」

程明山答應一聲，他刪繁就簡，祇說自己和荊一鳳在假山中發現地窖，進去之後，才知下面佔地頗廣，還有人守護……

「慢點！」薛子陵說道：「程少兄可知那守護之人是誰麼？」

程明山道：「他是雙環鏢局的副總鏢頭項崑。」

薛子陵道：「他也不知道『冬眠』是甚麼藥麼？」

程明山道：「他既不知道這些人的身份，也不知道他們服了甚麼藥，祇知道這些人是在『冬眠』之中。」

薛子陵又道：「那麼是甚麼人下的藥呢？」

程明山道：「是雙環鏢局總鏢頭晏長江。」（一〇〇）

晚唱

米高

艇戶應扮難民上岸

端午佳節，油蔴地區龍舟競賽之際，艇戶用新招請願，由附近高樓大厦天台投下四呎長横額，用汽球繫着，寫上「堅持上岸」標語。

艇戶呢招請願辦法都幾新鮮。因爲適逢佳節，賽龍奪錦之際，政府有高官在場，電視又現場直播。但地呢次「堅持上岸」嘅請願可謂街知巷聞。

不過，港府向來對的請願都係咁而應酬吓，你地講話係你地嘅事，你睇吓過往咁多請願有邊樣係「從心所願」。所以話請願無乜用，最緊要係行動。

其實的艇戶想上岸嘅最佳辦法就係扮難民。事關難民十居其九可以上岸。但地可以扮成越南難民，扒隻艇出海，俾水警捉住，咁就可以上岸，重日晒餐唔使愁，呢個辦法至係上上之着。

你睇吓，油蔴地艇戶想上岸想咗幾耐，淨係請願都唔知幾多次。但係當局又當聽唔到，睇唔見。

而且重有個學生團體親身去個的住家艇去調查實況，事後發表個報告出嚟，指明艇戶生活好差。生活差亦即是不合「人道立場」。而「人道立場」嚟講，我地呢個政府向來好重視，不過，但地重視個方面祇係向外不向內。

你睇吓政府對的越南難民幾咁有「人道」。祇係對我地的合法市民唔多「人道」。所以我話油蔴地艇戶最好就係扮成越南難民，咁樣至可以獲得「人道」對待，上岸唔使受風吹日曬雨淋。

而家暴風季節將至，但地想上岸就要襯早，唔係有乜三長兩短就自己攞嚟衰。何況目前正係越南難民湧入嚟嘅「旺季」。做咗難民却無人知。

其實做難民有好多嘢好過艇戶。事關擅啱有其他國家收留，重可以做移民添。而家想申請去外國移民幾辛苦，有咁嘅機會都唔把握就笨喇。何況就算唔出得外國，香港亦遲早會將你地當番合法居民。咁多好處，唔扮難民就假。

八公散記

筱碧山

一：回鄉熱潮小插曲

在毫無選擇餘地的環境下，我把情況回報阿嬌姐，她即時同意入住「大房」。同時老友記阿長在門外聞悉我的「汽水香烟攻勢」業經成功，也拖埋佢的膩友纏住我左右，希望跟着我尾能叨光住入有瓦遮頭的「大房」。

阿長介紹他的拖友給我們相識，名字夠晒現代化，馮莉亞。不過憑我眼光衡量，這位馮莉亞光其量是香港小舞苑的伴舞小姐，大概屬於兩張紅底代價可以掛盤與君「傾偈」個一類貨色吧了。

阿長剛才曾透露係以一擔水代價包起這位小姐伴遊五羊城三日，不料昨宵在此淪落於九流旅店瞓了一晚冷巷帆布床，固然白白損失了一個「春宵」，且吃足苦頭，現時祇望升格住入一流旅店的「大房」，與一班臭男人混在一起，亦心滿意足了。

我與阿嬌姐同房疏肺的美夢，既成泡影，故此樂於一助老友記，於是乎，由我領導一男兩女，湊成兩對，堂堂然步入賓館焉。

雖然陣容是兩對野鴛鴦，惟在登記房間時候，均獲優待待遇，我與阿嬌姐每人繳付渡夜資人民幣八元，可是阿長的一對，減收五元。蓋原來，收客阿長與馮莉亞，乃看在我的份上，格外開恩賜予走郎帆布床位，比「大房位」打個八折。

阿長諗住能瞓一流旅店走郎，總比九流客棧瞓冷巷好得多了，因此欣然接受，並且頻頻向我道謝哩。

登記完畢，時近下午四時，阿長提醒我說道：「八公，瞓覺地方解決，現時要趕緊解決肚皮問題咯，我擠日已經領教過廣州嘅食飯難，市區幾間著名飯店，你想霸到位，不如由我帶路，我哋「四人幫」溜去冷僻遠處嘅飯店，可能還有機會食到一餐晚飯。」

我久違省城已十餘年，在此期間，大陸不知經過幾許滄海桑田了，雖然這次我重臨故土，乘旅行社客車入城時已畧見市容一斑，所見建築外貌並無甚麼顯著變化，但憶及「食在廣州」的舊印象，較有歷史代表性的食肆，尚且記得有陶陶居，泮溪，大三元，東園與陸羽數問，現時聽聞阿長提及「廣州難搵食」一節，不禁感概萬千，旋而啓問阿長倒底要去那裡，才有一餐晚飯吃吓？（三五）

東京夢華

南宮搏

被綁架

這一切，動作極快，王士奇的掙扎全無用處，而且，連思維的餘暇都不曾有，一上車，那些人就動手用布繩紮了他的雙腿，那些又縛住了他的雙手，接着，那是嵌入他的口內而縛住的布條。

再接着，這些人取了一隻大布袋，將王士奇裝入袋內，其中有一個低沉的人聲：「行了，走！」車動了，人也走散，在布袋內的王士奇聽到人的腳步聲和車聲，他在不久之後，又能辨出，這是一輛騾車而不是馬車，同時，他在稍定之後，清楚了自己是挺直地躺着的，很長，袋子似的，口好像紮住了的，周圍的大小則無法得知，他試着呼吸，口雖被封，却沒有太大的困難，至少一時是不可能被悶死的。

車行很緩，王士奇在漸漸中回復了思索的能力，他想：「我又遇上奇事了，這些人把我擄去作甚麼呢？」對此，他完全失去了猜測的能力，他又想：「我既沒有仇人，又沒有錢，爲何會被人綁架去呢？」

隨後，他又猜測：是將自己擄去，殺了賣人肉，再挖了心去合藥——不過，這猜想又自我否定，他以爲自己很不凡，第一次偶遇，不會有第二次相同的故事，再者，賣人肉的事正由自己揭開而成大案，也沒來由再擄自己的。

他猜不出其中奧妙，再加上呼吸雖然可以，到底不是順暢的，因此，他不再費力去猜，祇是緩緩地呼吸，並且留心聽外面的聲響。

雖然是夜間，街道上仍有人來往，有時，他在布袋中也能感到光亮，那該是經過有夜市的區城。他想，在開封城內的繁華區城啊！

又漸漸，人聲轉寂了，騾車似乎轉了不少彎的，不久，街道也崎嶇不平了。終於騾車在一處停了下來，有人來，將王士奇抬下車，進入房屋，他在布袋中感到入屋的。

在屋中走了不久，他被放下，他感到那是在磚地上，有些冷，但並不嚴重。同時，他又感到了：「這屋子是黑暗的，他不能不猜測：「這是甚麼鬼地方？暗房麼？」

不久，有腳步了，他也感到有光了。而且，有人說話了；接着，有人來解開布袋，先用布包了他的雙目，接着，有人盤詢問，又有人回答說：「沒有錯！」隨後又說：「還是將他裝在袋中的好，袋口不必紮緊，那不會悶死他的！」這人說着，等有了反應，再說：「給他喝幾口水？」

「是了，讓他飲幾口水，哦，再問他是不是要小便？」

王士奇的縛口布被解開，飲水——（五五）

小說

大華：今天五場獻映　請提早定座　阿倫狄龍代表作　獨行殺手　一部永遠活在觀衆心中的經典電影

紐約·凱聲：昂然進入第三週　不宜兒童　戰士　全部少壯派新星主演　兩院明午晚夜場：醉俠蘇乞兒

豪華·新大華·華聲　3-617169　3-841199　5-762372：最後今天請速看　歐洲公司橫掃歐美色情電影　積法蘭·巴巴拉史葛主演　一箭雙鵰　明天：歐洲公司神秘恐怖懸疑片　血手　華聲明晚午夜場：醉俠蘇乞兒

總統·華盛頓：五場獻映　不宜兒童　動作爆火　改編小說！傳奇人物！　爲錢出賣兒女！買兒手搶！　父子無情　羅倫蒂斯精心傑作　伊羅士拔力成作　明日加午夜場六場

文華·明珠：最後今天未看速看　明天獻映　邪魔大鬥法　亡命大煞星　文華早場江湖　午夜場飛天法車　明珠午夜場映烏龍公

利舞台·倫敦·影都：今天五場　全美最紅　寶蓮黛兒　原著暢銷全世界！讀者超過五千萬人　影都明晚午夜場　亡命嬌娃

港九影院聯合廣告

龍華·恒星·油蔴地·福星：今天三院　梁家仁·袁小田　睡拳怪招　福星五場　恐怖片王　鬼王　明晚午夜場　醉俠蘇乞兒

金門(紅磡)·民樂(尖沙咀)：睡拳怪招　金門五場　民樂加場午六夜場　下期獻映　帝女花　明晚午夜場　醉俠蘇乞兒

樂聲(深水埗)·國泰(荃灣)：睡拳怪招　今天五場獻映　下期獻映　帝女花　明晚午夜場　醉俠蘇乞兒

麗聲(旺角)·國都(北角)：睡拳怪招　麗聲加場午六夜場　國都五場　下期獻映　帝女花　明晚午夜場　醉俠蘇乞兒

寶石·富都　觀塘　K657116：（富都：原日觀塘戲院）　人潮湧進　第二週　五場聯映　雅奇觀　明晚午夜場　醉俠蘇乞兒

新都·快樂　K666148　H773496：人潮湧進　第二週　禮拜再加開四點正　快樂週末加開午夜場　雅奇觀　明晚新都午夜場　亡命嬌娃

京都　5-722883：今天五場　時間：12點半　兩點半　五點半　七點　九點半　毛髮　沙治烈·杜威斯主演　後早十點半　胡士托青年音樂節

麗華·英華：狂滿！今天請早　何宗道　韓國材　烈　聯合演　黃金大風暴　明後晚午夜場　亡命嬌娃　明天早場　麗華　劍大拆骨　錯牙錯　英華　死囚

皇后·皇都·嘉禾：今天五場獻映　名導演「小黃」暴力寫實片　黃金大風暴　何宗道·高飛·韓國材·章烈　嘉禾明晨早場：劍大拆骨　錯牙錯　嘉禾午夜場：滙峰號黃金大風暴　明晚午夜場：亡命嬌娃

翡翠·荷李活·亞洲·蘭宮：今天全線映五場　輿論一致讚好！！　孔雀王朝　原楚主演　兩院午夜場映孔雀王朝

娛樂·寶聲·明月·黃金：今天全線映五場　輿論一致讚好！！　孔雀王朝　原楚主演

東方·新聲：今天五場　羅倫斯帝代表作　由場到場　其樂無窮　開笑散　在中歡　瘋狂尋寶　A mad, mad, mad adventure in Russia　明夜午場　嘉禾巨片　亡命嬌娃

海運·百樂　H702412　K678091：百樂中環售票處：恒星戲院　今天五場　注意時間：十二點半　兩點半　五點四　七點半　九點八　不宜兒童　毛髮　風行全球名曲唱片　兩院明晚午夜場：神秘百慕達　海運午夜場：火燒摩天樓

金明：節日獻映　賀節佳片　寫實緊張刺激暴力動作王片　滙峰號黃金大風暴（粵語對白）（絕無冷場）　何宗道　韓國材　章烈　主演　桂治洪導演

卜公讓新人上陣攞經驗 聯賽最後一仗愉園可勝

戰國

花墟球場今午甲組足球聯賽，卜公對愉園，於下午五時半鳴笛，序幕戰三時四十五分，雙方預備組對抗，門劵五元。

卜公連今仗尚有兩場，由於降班已成定局，故在甲組未完成的比賽，祇能看作讓新人吸收經驗，勝負已屬等閒，最近的兩場比賽，後防球員肯拚，但前鋒攻力弱，與中型班對壘，仍乏贏波本錢，首天遇週了較强的對手，「求和」亦屬不易，市循環相遇，卜公有外援助陣，仍以「四個一皮」敗於愉園腳下，此時的實力已感今非昔比，假如卜公球員仍有鬥志，尚可望失球較少，假如踢來懶洋洋，將會遇到慘敗。

現居於聯賽積分表上第二位的愉園，今天已是本屆球季的「謝幕戰」，當然希望獲得大捷然後歇暑，因爲今仗贏波，則以廿七分獨佔亞軍席位，而無須計算球率，同時，愉園中鋒鍾楚維，在聯賽的個人入球紀錄爲十七球，此役也力求增加入球，已確定「射手」地位，看來愉園的翼鋒及中場球員，必替「阿維」製造機會，讓他多入幾球，以求取得射球冠軍，目前，啣尾窮追的祇是射入十六球的精工夏里士，可是近期夏里士狀態，對於鍾楚維更爲有利，因此，今仗愉園絕不會放鬆，卜公後防草木皆兵，亦屬意料中事。

這場强弱懸殊的比賽，愉園應可穩勝。（文玲）

（卜公）
李滿華
林榕斌　吳錦華　呂勝如　路耀祥
鄧沛强　蔡偉文　廖富强
畢偉康　李龍基　馮志成

（愉園）
陳雲岳
吳炳南　蔡育瑜　李潤華　梁帥榮
鄧鴻昌　黃華寶　鄺國根
劉榮業　鍾楚維　馮志明

場邊人語

精工勝海蜂三比一，以廿一戰十八勝三和，獲得三十九分高踞甲組聯賽首席，週日對南華是它本屆聯賽最後一仗，預料屆時必盡遣精銳上陣，以求達到以不敗之師掄元。

海蜂昨日踢過了「謝幕戰」，已結束本屆球季的賽事，聯賽的廿二場得廿二分，排在第六位。

到花墟場的觀衆二千七百四十五人。他們似爲看精工能否保持不敗威名而來。昨日的九十分鐘比賽，上半場海蜂有不少攻勢，可是無法打開紀錄，四十五分鐘內雙方「交白卷」，直至下半場才有入球，賽至廿三分鐘，海蜂追成二比一的接近比數，曾掀起短暫的高潮，可是相差五分鐘後精工再添一球，大局已定。

海蜂已「跑畢全程」 精工最後週日戰南華

蕨雁昨役復出，但祇踢了半場，換邊時已由張子慧代替，胡國雄則於上半場三十二分鐘入替李桂雄。精工的「中場指揮官」胡國雄登場以後，憑他的傳送，使前鋒隊攻力增强，故於下半場十二分鐘，由森寶打開紀錄。

開賽後十五分鐘，張錦全開角球，托魯夫由左邊禁區外接應，淮前過了麥哥利射球向遠柱，被卡鎬瑛擋去。廿八分鐘，施維山斜傳，托魯夫叩關，被盧福與擋出，三十五分鐘，文錦棠犯規，威廉士進攻，精工在禁區內得間接自由球，海蜂以「肉屏風」解圍。四十分鐘，梁偉文斬球入禁區，貼門而落，卡鎬英躍接。上半場打成零比零。

換邊再戰，十分鐘，森寶由左邊傳球上，賴汝樞「後抽」傳交森寶，在禁區邊緣左側位勁射，孔憲恩視線被阻，皮球由他左手邊下角入網，一比零。二十分鐘，胡國雄傳交麥哥利勁射，孔憲恩雖接球，但皮球仍脫落在地上，夏里士衝前射入，二比零，亦爲夏里士個人在本屆聯賽的第十六球。

廿三分鐘，陳鴻平傳交，托魯夫盤過區永雄，用左腳射門，替海蜂追成二比一的接近比數，廿七分鐘，鄧兆明、梁偉文、威廉士雙方犯規，兩人均被球証拔出「黃牌」警告，旋海蜂由何錦培代替陳鴻平。

廿八分鐘，胡國雄由右邊吊球入禁區，威廉士「頭捶」破網，成三比一，亦爲全場的結果。（文玲）

開賽時兩陣如下：

（精工）
卡鎬瑛
區永雄　賴汝樞　戴匯
麥哥利　李桂雄　威廉士
曾廷森　盧福與　森寶　夏里士

（海蜂）
孔憲恩
鄧兆明　陳鴻平　張錦全
黎寶忠　文錦棠　梁偉文　托魯夫
蔡滿祥　黃德祥　施維山

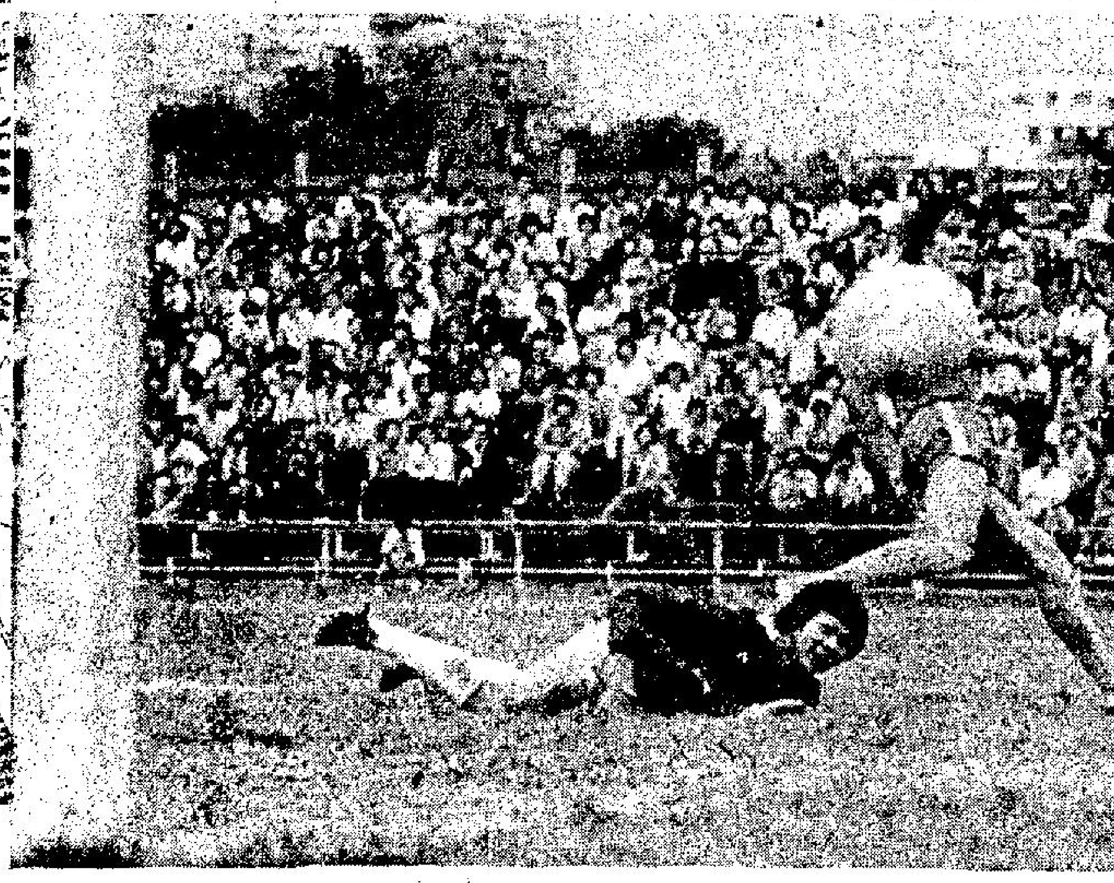

精工昨以三比一勝海蜂，圖爲夏里士（右）射入二比零，孔憲恩在地上目送入網，夏里士已射入了十六球，僅以一球落後於鍾楚維。（本報記者吳漢攝）

亞洲田徑賽揭幕 印日選手先聲奪人

【東京卅一日路透社電】三位亞運金牌選手，包括印度的哈甘星及兩日本選手在今日開幕的亞洲田徑邀請賽三項決賽中均獲勝。

廿七歲的哈甘星在二十公里步行以一小時卅五分卅九．五秒擊敗中共選手，後者以一小時卅五分四十七點七秒壓倒大馬的亞運銀牌選手蘇拉曼尼亞第二。

日本的「强人」重信在鏈球拋出六十六點七二公尺，保持他的亞運紀錄。

廿一歲的學生正野三千公尺障碍賽以八分四十秒八完成，但比去年他的亞運成績慢了十分一秒。（保獅）

在東京舉行的田徑賽，昨日揭幕，有來自十九個國家及地區的三百名選手參加。圖爲香港選手進場參與開幕儀式的鏡頭。（美聯社傳眞）

夏令足球 今賽昨果

【本報訊】市政局與華人足球聯會合辦的本年度華人青年夏令足球聯賽，今日下午六時開始共有三場上演，計大坑東一號場，球字組：粉嶺對龍門；大坑東二號場，聯字組：頴倫對龍青；大坑東三號場，人字組：港斃對德臣。

又訊：昨午的南場揭幕戰，一比零，足字組九巴勝中健，一比零，華字組政車會以三比零勝陳樹渠。（一葦）

女班主話加山下屆將不會大攪

加山女班主陳瑤琴透露，該隊原則上在下屆不會大攪，因爲她個人的精神已經大不如前，不過她表示加山隊波是由她個人負責，班費的删減完全不受別方牽制，目前她祇是初步計劃物色一些華人球員爲班底，以後是否會大攪，就視乎組班後的動態及新任教練陳頴揚的表現後才能夠再考慮。

她表示加山既然不受財政預算限制，就算在球季開始以後才能夠班兵增强實力。

該隊教練郭家明表示，目前陳瑤琴並未與他討論過下屆的問題，但他表示看來自己是全無選擇的了，而且專任球員對他有好處。

雖然足總一度有意邀請郭家明入閣，但是他表示最近大家對此事並沒有再提過，而且他也認爲自己未必適合足總的工作。

他認爲是否會繼續留在加山最重要的還是條件問題。如果條件適合的話，他也願意繼續留在該隊，不過加山女班主陳瑤琴透露因爲郭家明不再兼任教練，條件需重新調整，這無疑是他續約的最大絆脚石。（吾漢）

南華可能邀請孔憲恩上山

南華的黃耀信將會下山，而另一消息，南華以仇志强下季不易抽空經常來港助戰，而何玉麟的把握技術亦够經驗，計劃邀請現打海蜂的「少林寺」孔憲恩上山，守「少林軍」大門。

阿根庭足球隊在日本勝緬甸

【東京卅一日路透社電】今日在此間舉行的日本盃足球邀請賽分組賽事，日本勝印尼四比零，上半場零比零，共有九千觀衆。另一場在廣島舉行的分組初賽，阿根庭聖羅倫索勝緬甸五比一，上半場紀錄爲二比一，祇得二千觀衆。（太陽神）

甲組聯賽各隊目前積分

隊名	賽	勝	和	負	得球	失球	積分
精工	廿一	十八	三	○	五九	十四	卅九
愉園	廿一	十	五	六	卅二	二十	廿五
駒騰	廿二	八	八	六	廿四	廿一	廿四
東方	廿一	六	十一	四	廿三	十八	廿三
市政	廿一	八	七	六	廿八	廿七	廿三
海蜂	廿二	六	十	六	廿四	廿一	廿二
東昇	廿一	八	六	七	廿九	廿七	廿二
南華	廿一	七	五	九	廿九	卅三	十九
加山	廿二	七	五	十	廿三	卅五	十九
元朗	廿二	五	八	九	廿三	卅三	十八
警察	廿二	五	五	十二	十六	卅六	十五
卜公	二十	○	七	十三	十	卅二	七

今日電視節目

麗的第一台

- 2.05 六合彩（現場直播）
- 2.10 粵語長片「翻啡草」謝賢、嘉玲主演
- 4.00 下午茶（婦女節目）
- 4.30 三兄弟
- 4.55 仙女下凡
- 5.20 七海小英雄
- 5.50 超力神勇俠
- 6.13 節目介紹
- 6.15 新聞報導
- 6.20 廣廈千萬間
- 6.25 六合彩
- 6.30 麗日好時間
- 7.00 警訊
- 7.15 鱷魚淚
- 8.05 沈勝衣
- 9.00 麗的劇場：奇女子
- 10.00 當年今日
- 10.03 新聞天氣及股市行情報導
- 10.30 蓋頭蓋時間
- 11.00 賽馬世界
- 11.30 新虎膽龍威
- 12.15 鱷魚食大魚

（明日節目）

- 7.00 早晨新聞節目
- 9.03 700同樂會
- 10.00 粵語長片「黃飛鴻醒獅會金龍」任燕、關德興主演
- 11.50 偷得浮生半日閒
- 12.00 午間新聞
- 12.15 警探實錄
- 1.05 錦繡前程
- 1.30 小百寶

麗的第二台

- 5.00 兒童世界
- 6.10 生活的旋律
- 6.35 女人世界
- 6.58 新聞摘要
- 7.00 太空歷險談
- 7.25 俠盜再顯神威（中文字幕）
- 8.25 當年今日
- 8.50 體育
- 9.00 週五晚特備節目：李利方達銀影光輝錄
- 11.00 賽馬預測
- 11.30 新聞報導
- 11.40 警訊
- 11.45 膽戰心驚劇場「RETURN OF THE FLY」

無綫翡翠台

- 2.10 民間傳奇
- 3.10 粵語長片「八仙鬧江南」鄧碧影主演
- 4.35「可愛的浣熊」
- 5.00 小寶貝
- 5.30「無敵巴拉達」
- 6.00「初出茅蘆」
- 6.30 新聞及天氣報導
- 7.00 廣廈千萬間
- 7.05「翡翠劇場」之「抉擇」
- 8.00「小夫妻」
- 8.30「三朋四傍」
- 9.00 警訊
- 9.12 歡樂今宵
- 10.30 偷得浮生半日閒
- 10.35 倚天屠龍記
- 11.35 新聞簡報
- 11.45 午夜怪談
- 12.45 國語長片「傻大姐」葉楓主演

（明日節目）

- 8.00 粵語長片「偷心賊」薛家燕主演
- 9.40 伏魔三劍俠
- 10.05 飛鷹一號
- 10.30 超人歷險記
- 11.00 探海搜秘
- 12.00 神威特警隊
- 12.55 午間新聞

無綫明珠台

- 5.00 新聞簡報
- 5.05 卡通片
- 5.45 英語片
- 6.35 歡樂滿堂
- 7.00 新聞及天氣報導
- 7.25 觀點與角度
- 7.35 勁歌寶字
- 8.30「秦門恩怨」（中文字幕）
- 9.30 明珠九點半「獨行俠勇闖美人關」奇連伊士活主演（中文字幕）
- 11.15 最後新聞報導
- 11.25 春夢遺恨

演什麼似什麼 范南度是出色性格演員

范南度雷是一位出色的老牌男演員，他的一部最新影片叫做「裸孃」，女主角是曾拍「O孃」的歌蓮姬莉，對於該位女星，范南度有着非常好的評語，他說：「她是很性感迷人的女子，特別是她那雙有神的眼睛，望你一眼，你就很容易被她吸引過去。她演戲演得很認眞，整個人投入工作中，如果她有驕人的成就，完全不是僥倖得來的，而是由於自己的努力爭取。」

在該部與歌蓮姬莉合作的「裸孃」中，范南度雷所演的角色是一名銀行家，他跟那裸孃並沒有扯上什麼關係，但他的女兒却有。銀行家的女兒與一名導演同居，那導演竟又將裸孃帶回家中，於是就構成複雜的處境和狀況，銀行家知道女兒的心事，就助她設法迫走裸孃，並令裸孃在衆人之前表演，讓她出醜，結果他父女二人終於如願以償，他女兒重新完全佔據了那導演。

從事電影工作以來，范南度雷最經常與法蘭高尼路合作拍片，例如「譯靈金剛」，「紅顏薄倖」以及「喋血雪山」等都是，後兩部的影片女主角分別爲嘉芙蓮丹露及維娜莉絲。范南度是一名出色的性格演員，演什麼像什麼。

圖爲「裸孃」中的范南度雷與女星華朗妮嘉絲莉。

婦女親切節目擺了一次烏龍

亦彈亦讚　悠悠

麗的「下午茶」節目，一向是被人稱讚的婦女節目，經過不斷改革，內容頗有可觀，對於家庭婦女來說，不僅有親切感，且也大有益處。

但本週一的「下午茶」，不知爲何竟擺了一個大烏龍，明明不是蔡瓊輝的藝員，居然當作了蔡瓊輝，還要訪問一番哩！

南鳳淮開一道門，叫一聲「阿輝」，希望不是眼睛昏花，當螢幕上被叫的人回過頭來，一時給弄糊塗了，她是蔡瓊輝嗎？怎麼變了樣子？細看她的面孔，似是久未露面的林司聰，她幾時變了蔡瓊輝的呢？後來，又見爛素霞在電梯門前叫一聲「阿輝」，被叫的人才是如假包換的蔡瓊輝，訪問的對話大致相同，不免更加糊塗，這是怎麼攪的？

一個老早安排的節目，竟會烏龍如此之大，眞是爲「親者痛，仇者快」啊！

在「下午茶」宣傳本身藝員與節目製作，偶一有之，未嘗不可，太多就失去該節目的意義了。

甄妮演唱會六月底舉行

在本港芸芸歌手之中，今年最受注目的無疑是甄妮了，她自從今年年初演出三場個人演唱會以來，歌唱事業一帆風順。

爲了使歌迷能够再次欣賞到她迷人的風采及美妙的歌藝，在六月廿二日，廿三日及廿四日再在利舞台舉行甄妮演唱會，一共演出五場，票價分六十元、四十元、二十元及十元四種，現已發售。

馬宗德灼傷更旺 不再埋怨林國翔

中國景

馬宗德自從今年開始，便片務忙個不亦樂乎，接連的開拍了好幾部片。

馬宗德自從拍了林國翔的「亡命嬌娃」後，立即又接拍了「殘酷姦殺案」，接着，嘉禾的另一部片「壞小子」，又找他參與演出，外間又有人找他拍了幾部片，七月份台灣方面，又有兩部片等他前往主演。

馬宗德在「亡命嬌娃」中，因爲拍龍蝦灣火海大決鬥中，被困火場，灼傷了，曾經對導演林國翔很有意見，認爲他不顧演員生命的危險，表示以後不再與林國翔合作。

可是，由於拍了這部片的關係，接連的又接了好幾部新戲，有好友笑說他，越灼越旺，馬宗德一想之下，果然有理，也因此，馬宗德對林國翔也就沒有太大的反感了。

林國翔也認爲，馬宗德是一位出色的演員，他無論正、反派的人物，都演得出色，如果不能够再合作，無疑是一件遺憾的事情。

故此，當他聽到馬宗德對他消除成見之後，感到異常高興，表示下一部片，一定找他合作。

芳芳在台拍新戲外景 嘉倫有意棄電視專心從影

△可能近年「功夫片」掀起熱潮，使到星、馬、泰地區觀衆也對中國功夫產生無比熱愛。

最近湯盼盼接到泰國娛樂商的邀請，想邀她前往當地登台表演中國功夫，爲期祇有廿五天，而願意付出廿萬港元酬金，如此的數目，實在鮮見。

由於湯盼盼是一個對中國功夫頗有認識的女星，她在拍電影與電視時，都喜歡一些俠女的角色，認爲這樣才能够發揮她的才幹。

泰國娛樂商雖然願出高價邀請湯盼盼往當地表演，但由於她母親沒有時間陪同她一起前往，而不放心讓她單獨出外，因而拒絕了當地娛樂商的邀請。

△蕭芳芳將於本月中前往台灣，較早時芳芳曾在日本與台灣兩者之間考慮選擇其中一處，作爲拍攝她高額公司今年首部電影的外景，現在準備前往台灣，是爲其新片找尋到外景理想地方。

芳芳選擇台灣作爲外景目的地，由於港、台兩地相距不遠，往來頗爲方便，同時她在台灣的朋友亦不少，因此屆時其新戲在該處拍外景時，將會得到不少幫助。

△賈思樂週前往台灣爲中影公司的「我愛芳鄰」配音，前日已返港，他將於今年八月再度前往台灣爲中影開拍新戲。

一向是以唱英文歌爲主的賈思樂，將會改變作風，嘗試唱廣東歌，他此一決定是鑑於目前香港正盛行廣東歌之故，爲了適應潮流，亦祇好改轅易轍的去接受新的嘗試。

△嘉倫已開始對影視工作有些兒意興闌珊之感，由於近年他在影視圈似乎顯得不甚如意。最近他已開始向商場上發展，希望在一兩年內事業有點成績，從而逐步放棄目前的影視圈工作。

嘉倫亦計劃在該段期內察看自己的事業情況如何，然後作結婚的打算，目前他淮已有了理想的女朋友，但一直都維持着朋友的感情而已。

如果問他曾演過些什麼角色，他會說多得記不起來，演戲經驗之豐富亦由此可見一斑。

影視傳真　陳德華

不准你拍床上戲，連替身都唔得！

太太可能懷雙胞胎 石天神氣活現 說多多未夠數

由於醫生預測太太劉秦雨十月份會產下雙胞胎，石天這次回港顯得神氣活現，他碰到「醉俠蘇乞兒」的片主時朝欽，牙擦擦的說今次預感太太懷的是龍鳳胎，會一次過便爲他石家帶來一個好字。

時朝欽問他是不是兩個够晒數？是的話便一次過攪掂，可謂一勞永逸了，石天說非也，他是多仔公的崇拜者，兒女越多越好，時朝欽說今後劉秦雨美麗的肚皮可辛苦了。石天知道「醉俠蘇乞兒」今週映午夜場的消息很高興，因爲這是他自「醉拳」後第一部和袁和平合演的影片，他承認自己是在「醉拳」之後才成爲大忙人的，所以和袁小田有一份情。

石天說希望袁小田老師傳入院開刀早日痊癒，以後再請他飲杯，石天又表示，他因爲趕片期，近日多在台灣拍戲，今週「醉俠蘇乞兒」午夜場時，他已不在香港了。

但下週正式公映時，他會趕回來一走，希望能幫到時朝欽做一點推動工作，石天又透露太太劉秦雨因腹大便便，他已下令她不准做跟得夫人，留在台北的家中養胎，不許隨便走動了。

羅維仍然是福將 可幸契仔並非反骨之人，他仍然來勝追擊！

給圈中人稱爲「福將」的羅維，一度險些不能保持這個榮銜，即是在成龍未曾「成龍」之前，他的羅維公司出品一直成績平平，尤以創業作「金粉神仙手」的虧損，頗傷元氣，這是大家都知道的。

但「福將」畢竟是「福將」，借出一個成龍，竟然一飛冲天，又難得這契仔並非反骨之人，深明飲水思源，仍樂於爲契爺賺錢，好教人羨慕羅維確是「福」大之至！

成龍退還嘉禾的一張一百萬元支票，是眞的，代表他「退票」的人說：

「這是垂手可得的一百萬啊！要抗拒這大筆錢的誘惑，老實說，一百人當中，祇怕也找出一個人來，我是衷心佩服他的意志與定力！」

一件有趣的事，他將支票影印了多份，分給老友留念哩！現在，羅維開拍的「醉拳」，聽說是成龍佔了三分之一的紅股，至於尚剩下一年多的合約，羅維雖不肯作廢，大概也發生不了甚麼效用。

羅維另以豪賭出名，據聞他曾有在葡京賭場一輸八十萬的豪舉！但經此一役，他誓言戒賭了，後來有一次再履賭場而不賭一塊錢，表示証明他的決心的堅定。

不過，他戒賭可不包括賭馬，賽馬之日，天大的事情都要擱置下來，馬場一定要去；若有新來的職員，不了解他這位老闆的脾氣，這時候請他簽支票甚麼，得準備吃飽一頓臭罵而退！

但凡喜歡賭錢的人，都有禁忌，一般是怕未賭錢而先付錢，羅維想也不例外，所以，每逢賽馬之期，他的公司職員定爲「禁日」──禁止一切付賬之日。

對成龍讓一步，也是羅維之「福」，可能他是明白了：何必跟銀紙鬥氣！

銀色手記　夏雲

娛樂圈

鹿村將再爲人父 爲改名字頭痛

「黃金大風暴」首映後，身爲武術指導又有份客串演出的鹿村帶着他的上海籍美麗太太觀看，鹿村太太已腹大便便，他透露八月初便任第二任爸爸了，他預感這次一定生個女兒，因爲已有個兩歲的兒子了，今次要湊成一個好字。鹿村昨日對記者說：「我正爲替女兒改名頭痛。」

鹿村的兒子名鹿村泰弘，他說這樣有點中國味，因他喜愛香港，所以兒女的名字都想中國化一些，但這次眞的生女兒的話，便很難起個中日文都能共通的名字，因爲日本女孩多數是什麼「子」的，昨日同看「黃金大風暴」首映的主角之一梁尚雲說笑稱，不如就改爲鹿村阿珍，十足有香港味道了！鹿村說這眞值得考慮。

鹿村又透露，他目前是以經營皮草輸日本爲主，自設有工場，頗爲好賺，因此拍片已視爲副業，本來太太叫他再不要拍戲的，但自己興趣所在，且學來一身剛柔派功夫不想荒廢，因而不肯完全脫離影圈，他說應聘去印度做武術指導，也是爲發揮自己的功夫所長而已，說到賺錢自然以做生意賺得多了。

圖爲梁尚雲（右）在「滙豪號黃金大風暴」中的演出。

徐少强星運遲來 自嘲靠四肢搵食

徐少强拍了「沈勝衣」，風頭一下子大起來，許多從前不曾留意過他的觀衆，也紛紛談論起徐少强的身手來。

徐少强並非打仔出身，但他的身手的確好，拍劉家良的戲時，也能做到劉家良的要求，而且總是得到讚賞，楚原的武俠片，更幾乎每部都有他份，「孔雀王朝」就有徐少强。

過去幾年，徐少强在大銀幕上，始終限於是個「出色的演員」，距離主角位置始終差一點點，如今，自己的電視片集大受歡迎，片約也源源而至，其中更有請他演主角的，徐少强形容自己是「老牌新人時來運到」！

徐少强說：「命中註定，我是要靠四肢搵食的！」

他未拍電影時，曾是一家洋行的收數員，天天穿西裝打領帶，在大熱天時跑來跑去，當年，徐少强自問苦不堪言。

後來，他轉到一家股票行做事，天天嘆冷氣，幾乎四肢不動，全靠腦袋工作，但徐少强對於滿腦子數目字的日子，却又嫌悶，結果，便是投到邵氏，當起演員來。

「其實，我現在和做收數員差不多，同是靠四肢搵食，同樣身水身汗，同樣要視環境需要依起棚汗，或者睜眉突眼，不過現在一滴汗，要值錢一點就眞！」

徐少强的妙人妙語，經常惹人發噱。「孔雀王朝」完成後，徐少强拍電視爲主與楚原合作大減，但楚原拍百部紀念作，徐少强已答允度期，回影城客串一角。

星河晚眺

圖爲：苗可秀

麗的極力安撫下 苗可秀再作馮婦

苗可秀終於同麗的改善關係，擔任新長篇武俠劇「天蠶變」的演出，早些時的惡劣情勢，形成賓主分手的局面已煙消雲散。

苗可秀曾因「情人箭」排名問題，大發雷霆，直闖黃錫照辦公室要求解釋，並且聲言不獲合理答覆，可能從此離開麗的。

麗的有關部門亦知不是，同時苗可秀亦是擅演能做的好演員，因此千方百計的施用游說攻勢，果然奏效，苗可秀怒氣全消的答應演出劇集。

苗可秀曾謂，雖然在麗的演出，但幾乎沒有一套以女主角的姿態出現，仍是不滿，不過覺得彼此賓主關係已久，那份感情的油然而生，祇好勉爲其難的再作馮婦。

「簽生約的可能性不高了，祇是部頭性質而已，況且我在電影方面還有幾部片開，怎會全副精神擺在電視上呢。」

苗可秀在電影界早已成名，初以電視爲嘗試性質演出，估不到竟演出戲癮來，但她能在麗的留下多久

……冇護照點買票，如果走唔甩，實死！」

嘉文道：「傻人，我有辦法先至與你串同發財也。你之護照，我已經……」

花仔廣，坐埋開會，嘉文先取各人之護照及飛機票，坐埋開一齊傾，商討大計，道：「一切後路都已安排好，如果有老闆，點會有槍。」

第二日，嘉文開車，送大口金、花仔廣來到北龍公司。（四）零

……脈，自然不敢向他敬太多的酒。

直到酒過三巡，薛子陵才擰着眉，朝簡叔平問道：「簡幫主，兄弟想請教一件事，不知該不該問？」

「地窖？那是甚麼地方的地窖之中？」

薛子陵似乎頗爲注意，接着問道：「簡幫主可否說得詳細一點，因爲地窖必然是在地底，如果在地窖之中臥久了，體內就會被濕所襲，尤……」

薛子陵又道：「那麼是甚麼人下的藥呢？」

程明山道：「是雙環鏢局總鏢頭晏長江。」

（三○）

晨市牛皮偏軟 均益一枝獨秀

今晨股跌

今晨週五晨市，除均益倉表現勁秀之外，整個大市見牛皮偏軟，交投情況似較平淡，一般股份在買家意興闌珊，而內外氣氛都見沉悶的情況下，而見牛皮微順，中段期間，指數見順一點餘，中段後，市道可說全面低落，甚至於開市時表現強勁的均益倉亦見隨勢低順，尚幸市況雖然不穩，卻無新的不利消息直接打擊，故此，市內無論大中小戶都處於觀望立場，尤其是今日爲週五，下週市況變化如何，目前無法預知，在大多數市內人士都存觀望且看淡的情況下，落行情況因而呈現蕭淡微軟。

十一時恒生指數報五六一·八一，較上日的五六二·九六低一·一五。

均益倉連週來表現都見非常之挺秀，其大戶似對此股份特別垂青，但惜未能了解其不斷上揚之真正原因，今晨該股份一度衝上廿四元八角，後曾一度低至廿四元六角，而終以廿四元四角收市，較上日升三角，至今晨唯一逆流而上之股份，交投量亦見增大。

市內人士對今晨市況的牛皮偏軟，認爲是週五晨市的原因，而且週來市況雖然出現數度的反覆，但都無法出現較急激的局面，指數一直盤旋在五六〇左右，若干資深的分析家說，設若指數能在近日升過五八〇，則股市會有另一番新的局面，不過經紀間認爲，以目前的情況而看，尤其是油價提高的陰影之下，本港港元似又有向下跡象之時，股市的前景，似乎不易有較佳的發展，因爲油價的壓力及港元弱而利率可能再升，在此兩大難題之下，股市確難以有較佳的發展。

在今晨的交投中，除前述均益倉之外，其他各類股份都見低一兩價位，其中滙豐行成十三元四角，低一角，怡和由十一元九角低至十一元八角收市，低一角，和黃則見低兩價位，以四元五二五收市，會德豐成三元五二五，低一價位，置地低兩價位，以七元三五收市，長實低一角，收市成十元四。

恒生中午指數 五六〇·四四 跌二·五二

遠東中午指數 二五五二·五四 跌二五·一〇

金銀綜合指數 四七八·九七 跌一·九三

金指數 四九四·六九 跌一·五三

銀指數 四八五·九二 跌三·一二

上午交投總額

香港：	8,370,000元
九龍：	20,000元
遠東：	7,580,000元
金銀：	9,030,000元

台灣食米豐收 大量剩餘外銷

台灣糧食局稱，將促進食米出口去解決其米倉的存儲問題。

該局一位發言人稱，在截至今年三月的九個月內，台灣已出口了近五十三萬噸食米，而另有二十萬噸正打算輸往印尼。

該局現時手頭有白米一百二十萬六千噸，而本地的倉庫只可容納九十三萬噸。

台灣一年兩造的白米收成，約爲二百五十萬噸。

又訊：泰國商業部長稱，泰國將以政府與政府間的貿易基礎，出售十萬噸總值二千五百萬美元的泰米給孟加拉。

他向記者稱，由今年六月開始，將每月分批，每月二萬至三萬噸，運往孟加拉，售價每噸爲二百五十美元。

寶福賺三百四十萬 末期息每股派五仙

寶福發展有限公司董事局宣佈：該集團截至一九七九年三月三十一日止年度之合併純利，經減除稅項準備後，爲三，四五八，〇六一元，較上年度之純利二，八八六，五一八元增加一九·八%。

該公司之中期股息每股三仙，已於一九七九年一月五日派發。董事局將於一九七九年七月十一日，舉行之股東週年大會上，建議在該日派發一九七九年三月三十一日止年度之末期股息，每股增至五仙（一九七八年爲四·五仙）。予已發行之三六，〇〇〇，〇〇〇股，全年股息將共派發二，八八〇，〇〇〇元，一九七八年則爲二，七〇〇，〇〇〇元。

有關該公司之業務情況，將於短期內在一九七九年三月三十一日止年報內之董事局主席報告書中向股東報導。

該公司股票將於一九七九年六月二十九日至七月十一日，首尾兩天在內，暫停過戶登記。

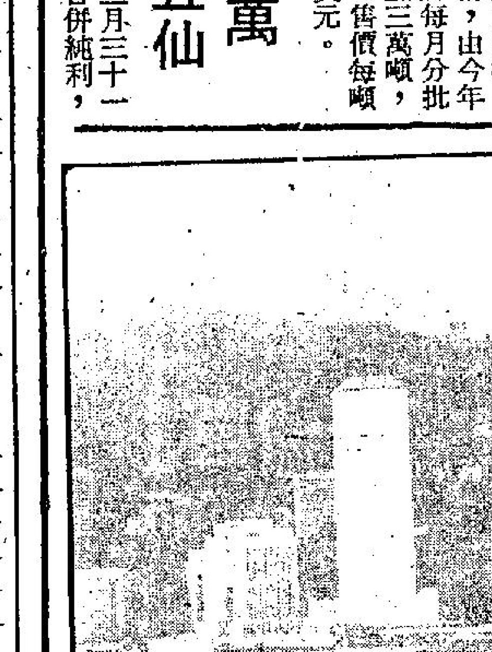

日股昨暴瀉 跌五十四點

【東京五月三十一日訊】股市股票做價大幅下跌，除少數石油股份能逆市而升之外，絕大部公司股票都遭受強大之拋售壓力，杜鍾斯平均指數收市時報六二五二點五九，下跌五四點八六，新市場指數亦滑落三點五五，收四四四九。全日總成交比上日有所增進，達五億股。以下爲部份股票收市行情：

味之素	五四九
星辰錶	四四五
大日本印刷	五七三
凸版印刷	四七一
富士通	四一四
日立	二四九
本田汽車	五一七
豐田汽車	八九五
日產汽車	七〇一
小松製作	三四五
三菱地產	四〇四
三菱重工	一四九
三井地產	六〇五
日本石油	一四九〇
新日本鋼鐵	一二九
野村證券	四六九
聲寶	四四五
新力	一九九〇
武田製藥	四六〇
平和不動產	七七二

美英股市

經濟指標下跌 美股挫後回穩

【紐約三十一日美聯社電】股市星期四價位無多大變動，杜鍾斯指數開市時即下跌將近四點，在收市前半小時又上升不足一點，收市指數爲八二二點三三，上升零點一七。

政府宣佈：四月份的美國主要經濟指標下跌百份之三點三，成爲四年半以來的最大下跌幅度。

經濟稱：市場仍然對能源前景表示憂慮，特別是有消息謂沙特阿刺伯受到其他石油輸出國施加壓力，要它採取同樣的加價措施。

【倫敦三十一日合衆國際社電】倫敦股市星期四價位上落不大，金融指數收市時約爲五一三點六，上升一點八。

美國股票走勢指數

【紐約卅一日美聯社電】：美國股票指數走勢

種類	開市	收市	前市收市比較
工業股	八一八·七八	八二二·三三	升零·一七
運輸股	二三一·七四	二三三·一五	升零·五三
公共股	一〇一·六二	一〇一·六九	跌零·一零
普通股	二八五·零五	二八六·二五	升零·一七

公司派息

寶福發展

末期息五分 截止過戶日期六月廿九日至七月十一日。

航運業繁榮難持久 訂購船隻應先研究

大通高級船務經濟研究員警告

【本報訊】大通銀行駐於倫敦的高級船務經濟研究員道格拉斯昨天向本港船舶業人士提出警告說，有利於船舶業的消息來得過早，可能在今年內引起投機性的訂購新船，一九八零年的船運費用亦會因此受影響而偏低。道氏現正在港作業務訪問。

他指出最近乾貨的船運費用已經遠遠釋出供的合理水平，而獨立船主應該把目前造船業的樂觀報導視爲「不利」。因爲添購新船在目前船舶供多於求的情況下可能引起後患，而使船運業現在享有的小規模繁榮不能持久。

在被邀所召開的午餐會上，道氏與另一位駐於倫敦的大通高級經濟研究員羅便臣均指出，由於未來十八個月內世界經濟有許多難以預測的因素，船舶業人士應避免對最近樂觀的市道作出過熱的反應。

羅氏不贊成某些歐洲的經濟專家把一九七九年的經濟增長從原來的百分之五縮減百分之一至二。但他認爲一九八〇年的經濟增長將會放緩。

道氏隨即指出世界貿易在今後三年內都需要百分之五的增長，使現在過剩的乾貨載運量能被利用，轉爲有利可圖的經營。但如果在已訂購的船隻外，今後每年多添數艘新船，則前景未許樂觀。

他承認難以估計油輪市場何時會達到均衡。能源的需求本來已經不穩定，而石油供應方面近來卻有很多變化。不過道氏認爲石油供應情況及油價的動向肯定會使世界更傾向於用煤，這樣對乾貨船隻將更爲有利。但他指出在三、五年內這方面不會有重大的轉變。

同時道氏又認爲中東原油產量的拘束，對油輪的需求有不利的影響。現在全球閑置着的油輪載貨量達二千二百萬噸，可能今年內增至去年最高紀錄的五千萬噸。道氏對某些國家在過去十八個月來嚴厲管制造船產量表示支持，他說從供求來看，有幾類船隻雖然利潤有所增加，但有利可圖的日子不會長久。

道氏說造船業人士應對當前統購中級油輪的情況作仔細分析，別把此情況硬看作是代表造船業的復甦以及市場開始擺棄豆型及超級油輪。

他總結說，不論船舶業人士現欲購買那一類新船，在他未作出添購之前，應該有充份把握所購之新船可獲得長期租貨。

金融

金價一度闖新高峯 回吐者衆低價收市

【本報訊】週四市國際金價再向新高價邁進，由於美國昨日公佈上月份對外貿易赤字比預期中更高，所以買家再度入市，再加上展望油價仍有向上之勢，同時白銀期貨又成爲搶購對象，將金價再拖高。

本港金市，今晨又再一度見升高價，今早雖然低開兩元，前市尾盤爲一六八九·〇，今晨開市報一六八七·〇，最高成一六九六·〇，比昨日之高價高出五元，最低爲開市價一六八七·〇，及後有回吐壓力，漸以一六八七·二收市。息價訂去息五·〇五元，上午現貨交收共六千両，公價定一六八七·五，收市價比前市跌一·八元。今早走勢反覆，但跌幅不大。

週四外闢行情，金價方面：倫敦報二七四·六〇美元（升四·三五美元），瑞士入價報二七四·七五美元，出價報二七五·五〇美元（升五·二五美元），加拿大期貨報二八五·〇美元（升三美元），巴黎報二八七·一八美元（跌三·三六美元）。英鎊方面：倫敦轉讓鎊報二·〇七〇八美元（漲〇·〇一二三美元），美國告老士報二·〇七一〇美元（漲〇·〇一二〇美元）。

美鈔報價，大鈔報五·〇八五，簽鈔報五·〇八〇，美電最高成五·一〇〇，最低成五·〇九六。

日元平穩，大紙報二三〇·五〇，細紙報二二九·五〇。西德馬克報二六四·五〇。法國法郎報一一三·〇。瑞士法郎報二九一·〇。

上午金融行情表

六月一日

銀行同業拆息 一分二厘

（九九K金價）（去息5·05元）

開市1687·0 收市1687·2

最高1696·0 最低1687·0

（美鈔）		（美電）	
最高	5·085	最高	5·100
最低	5·080	最低	5·096

（歐洲金價）

倫敦(每安)274·60美元(升4·35美元)

瑞士(每安)275·50美元(升5·25美元)

巴黎(每安)287·18美元(跌3·36美元)

（英鎊）

倫敦轉讓鎊2·0708美元(漲0·0123)

美告老士鎊2·0710美元(漲0·0120)

（雜幣）

日元(每萬計)	230·50
新台幣(每千計)	118·00
菲幣(每百計)	61·00
新加坡大紙(每元計)	2·28
西德馬克(每百計)	264·50
法國法郎(每百計)	113·00
瑞士法郎(每百計)	291·00
荷蘭(每百元)	245·00
加拿大紙(每元計)	4·40
澳洲元(每元計)	5·60
正鎊(每鎊計)	10·30
葡幣(每元計)	0·990
人民幣外滙牌價	31·35

港幣實際滙率指數：(昨日)92·0下跌0·4

英美加黃金期貨

加拿大溫尼伯黃金週四期貨收盤：（十月份）285·00美元（升3·00美元）

美國紐約週四收市價（六月份）281·40美元（升4·80美元）

倫敦金價收市後掛牌：

×週四每安士買入價 274·50美元（升4·50美元）

×週四每安士賣出價 275·00美元（升4·50美元）

工商晚報今晨股市報價表

股票	最高價	最低價	收市價
滙豐銀行	13.30	13.40	13.40
大華銀行			
友聯銀行			6.70
恒生銀行			
海外信託銀行			3.30
東亞銀行			76.50
九龍電燈	21.90	21.30	21.30
九龍巴士	4.775	4.75	4.75
中華巴士			
中華煤氣			21.70
油麻地小輪			26.50
香港電燈	4.65	4.625	4.625
香港隧道			9.10
地下鐵路債券			
電話公司	24.40	24.30	24.40
九龍倉	35.75	35.50	35.50
九倉債券			
九倉七厘七五債券			
九倉認股權証			110.00
安全貨倉			
均益倉	24.30	24.40	24.40
中華造船廠			
亞洲航業			5.30
東方貨櫃			2.975
寶福			
信德船務			
興富			
新海康			
會德豐船務（A）			
會德豐船務（B）			
萬邦航業			
萬寶航業			
維達航業			3.85
華光航業			3.025
和記黃埔	4.55	4.525	4.525
和黃優先			
怡和公司	11.90	11.30	11.30
會德豐（A）	3.55	3.525	3.525
會德豐（B）			
太古洋行（A）			8.35
太古洋行（B）			1.51
仁孚			
立興			
永安人壽			
和寶			0.75
茂昌眼鏡			
怡和債券			
怡和實業			
邵氏公司			
建生			
萬邦投資			
星島報業			
南華早報			
聯邦（A）	2.475	2.45	2.45
聯邦（B）			
王集團			
紅寶石			
菲立斯			
胜士集團			
港機工程			
港九工商企業			
英之傑			
森那美			
碧瑤金礦			
寶光			
橡膠信託			7.00
太平洋証券			
亞洲保險			
怡和証券			7.15
香港財務			
香港東方			
美廸臣証券			
新鴻基証券	1.94	1.93	1.93
隆豐投資			
怡和債券			
聯合企業			6.35
置地債券			
置地股權	3.575	3.55	3.55
置地公司	7.45	7.35	7.35
新世界發展	2.125	2.075	2.075
太古地產			3.25
大昌地產	1.55	1.54	1.54
大生地產			
大寶地產			0.67
力士地產			
太古昌發展			
永泰建業	4.325	4.30	4.30
永昌盛			
永達利企業			
裕興			
四海地產			
合和地產	5.05	5.00	5.05
和記地產			
自由發展			
志正國際			
昌生興業			
兆安地產			
兆景峰			
長江實業	10.50	10.40	10.40
利安地產			

類別	股票	最高價	最低價	收市價
地產類	利豐地產			
	利興發展			
	世界發展			
	好世界投資			
	香江物業投資			
	亨隆地產			
	明輝發展			
	龍珠島			
	金山地產			
	金閣發展			
	金碼地產			
	美漢企業			
	啓德置業			
	啓明建業			
	財務地產			
	新鴻基地產	9.85	9.80	9.80
	協成行			
	新安置業			
	嘉年地產			
	恒生工業地產			
	恒隆地產			5.35
	莊士發展			
	城都地產			1.73
	南太平洋			
	海南發展			
	萬生			
	國大地產			
	國際實業			
	華光地產	0.92	0.91	0.91
	華僑地產			
	華美置業			
	華厦置業			
	銓利置業			
	博富臨			
	富輝企業			
	嘉碼地產			
	建煌新記			0.30
	夏利文			
	夏利來置業			
	廖創興			1.33
	順福企業			
	捷聯企業			2.05
	統一機構			
	漢國			
	遠東發展			1.63
	泰盛發展	1.05	1.04	1.04
	信託公司（A）			3.40
	信託公司（B）			
	聯益發展			
	聯興盛發展			
	廣聯企業			
	保華企業			
	偉益置業			
	模範置地			
	鷹君	4.75	4.70	4.70
建築類	大新公和			
	安達臣集團			3.125
	青洲英坭			31.45
	保華			
	新昌			
	海港工程			
	熊谷組			
	信昌	2.55	2.525	2.525
製衣類	安泰毛織			
	長江製衣			
	怡南			
	南聯實業			2.80
	南聯和記			
	南豐紗廠			
	南洋紗廠			
	南海紗廠			
	裕泰針織			
	偉善美製衣			
	會德豐紗廠			
	新馬製衣			
	振隆尼			
	麗新製衣			
	鱷魚恤			
酒店類	大酒店	18.60	18.40	18.40
	山帝國酒店			
	永高酒店			
	百樂酒店			
	美麗華酒店			
	海港公司			
	凱聯酒店			2.925
	城市酒店			
百貨及其他	大利			
	永安公司			
	先施公司			
	周生生			
	瑞興公司			
	連卡佛（A）	6.45	6.40	6.40
	生力啤			
	聯合汽水			
	屈臣氏			
	海化大同			
	九燈股權			
	泰盛股權			
	置地債券			
	置地認股權證			

昨漲幅最大股份（收市價以遠東會爲標準）

股票	前收市價	昨收市價	百分率
食品工業	0.70	0.75	7.14
和寶	0.68	0.72	5.88
澳門置業	0.57	0.60	5.26
青洲英坭	29.50	31.00	5.08
長江實業	10.10	10.60	4.95
均益倉	22.50	23.40	4.00
大昌	1.51	1.57	3.97
亞洲航業	5.15	5.35	3.83
世界發展	1.05	1.09	3.81
凱聯酒店	2.825	2.925	3.54

昨跌幅最大股份

股票	前收市價	昨收市價	百分率
海港工程	0.41	0.40	2.44
華大地產	0.63	0.62	1.59
怡和證券	72.00	71.00	1.39
夏利文	0.77	0.76	1.30
港機工程	77.00	76.00	1.30
生力啤酒	8.20	8.10	1.22
聯合橡膠	4.45	4.40	1.12
莊士集團	2.575	2.55	0.97
華光航業	3.05	3.025	0.82
長江製衣	8.55	8.50	0.58

昨成交最多股份

股票	股數
新世界發展	1,111,800
大昌地產	777,000
會德豐Ⓐ	645,868
新鴻基地產	621,784
華光地產	524,000
長江實業	436,000
大寶地產	372,000
菲立斯鑛務	350,000
置地認股權証	297,999
置地公司	281,000

紐約金市

大戶銀行綫吸入 金商經紀行沽出

【本報駐紐約金融記者專電】此間週四金市繼續上揚，交投活躍，成交三萬五千張，而芝加哥市場則成交二萬一千八百二十六張。

據金融界人士分析：今天金價的上升，主要原因是美國公佈上月份貿易赤字增加，同時，石油輸出國家又不斷的提高出口油價影響。至美元在國際市場卻上昇，據紐約外滙市場報來收市價：美元兌西德馬克爲一·九一三五，美元兌瑞士法郎爲一·七七五。美元兌日元爲二二零·九三。至今天主要買家爲大戶及銀行綫，主要沽家爲金商及經紀行，散戶則有進有出。

紐約八月份期金以二八一·五開市，比前市上升四·九元，開市後，由於買商及經紀行沽出多，市價軟順，最低一度成二七七·二，中市時，價在二七九·零一二八零·零之間徘徊，頻收市前四十分鐘左右，由於散戶補倉多，價最高成二八二·零，以二八一·四收市。整市波幅四·四美元，收市價與前市比較上升四·八零美元，走勢略呈閃縮，六月份期金收市價爲二七六·六一二七七·一，至芝加哥九月份期金收市價爲二八三·四美元。

紐約金市六月份期貨今晨走勢圖

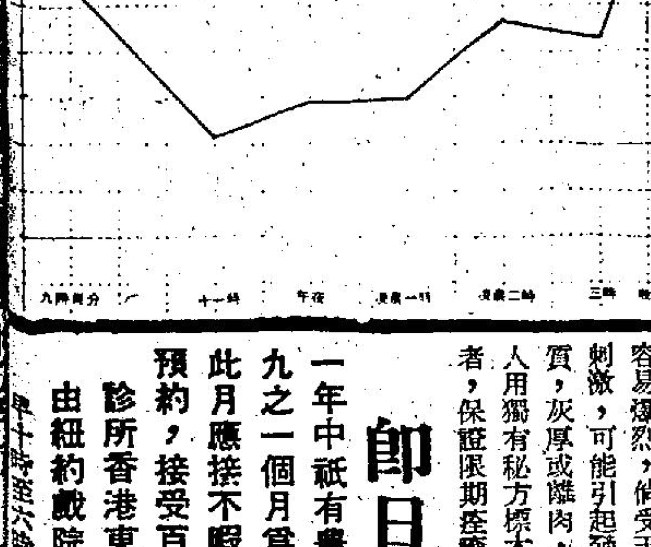

麗宮
大滿特滿 第三天映
哥倫比亞皇牌戰爭鉅片
六壯士 ·續集·
羅拔蕭 炸水壩，巴巴拉 視死如歸，芭芝·獻娟功，法蘭高 捨身報國，尼路演
兒童不宜

如蒙惠刊本報廣告請電二八〇七〇八

前上海六合路太和大樓粵籍治白蝕鵝掌瘋灰指甲權威

八十高齡 專科老中醫師 歐威廉

有國府合格中醫執照

有史以來最成功之白蝕專藥

當你百醫無效時

請來一試方悟今是而昨非相見恨晚

利便工友假日不停 貧病減贈

白蝕 白癜瘋

肌膚發生白斑，日漸擴大，延及首面，屢經昔白，患此者施用本劑絕對有效，在民國卅五年已得國內之首都中央醫院採用臨床實驗，認爲確屬有效，有該院主任醫師發給書面證明，及國內外無數患者治癒之大批謝函，可供檢閱。

▲忠告白蝕患者▼

白蝕非普通之皮膚病治不得法有損無益雜藥亂投病家所忌不獨痊癒無望抑且更爲惡化急性者一月內蔓延全身延及七竅即成不治之症勿將自己身體供人作試驗品虛耗金錢延誤時機。

鵝掌瘋 灰指甲

手掌及指間作痕，皮肉隱藏水泡，挑破之則流膠狀脂水，不斷褪皮，日久則掌皮枯燥汗腺閉塞，容易爆烈，倘受天氣變化，或受某種食物藥物之刺激，可能引起發炎紅腫化膿，多數指甲隨之變質，灰厚或離肉，患此者每有癒後復發之憾，本人用獨有秘方標本兼治，雖多年久患，百醫無效者，保證限期痊癒，永不復發。

即日開始預約

一年中祇有農曆六月十九至閏六月十九之一個月爲治此症時期，因此每年此月應接不暇，玆照往例即日起開始預約，接受百五十位，額滿即止。

診所香港東區波斯富街二十號三樓由紐約戲院向海傍行二三十步即到

每日上午十時至六時候診 電話：五－七七二〇二五

本報現徵聘夜班校對（男性）若干名以高中畢業或大專程度不超過四十歲身體康健能刻苦耐勞者爲合有意應徵者請辭具履歷書（對面請寫明應徵校對）

分類廣告 銷數廣 效力大 收費廉

每段大字四個．小字三十四個．每天二元．（日晚聯刊．每天四元）．醫藥類每天三元

上陣馬三週試跑分段時速總表

符號代表：**A.** 巔峯狀態　**B.** 甚勇　**C.** 已及水準　**D.** 平常　**E.** 低落（符號在馬之下）

A：有馬伴跳　**R**：最後試跑　**GT**：草地試閘　**ST**：沙地試閘　①：加一課　★：今晨試跑

第一場　第五班　一二〇〇公尺

號	馬名	狀態	13—16	17—19	20—23	24—26	27—30	31—1	
1	接財神	C	六1.22.3子 28.2 26.3 27.3	六1.29.4子 31.1 29.1 29.2	六1.32.3子 31 32.4 25.4	六1.31.1子 32.3 29.3 29	半55.4子① 29.2 26.2	半1.07子R 34.4 32.1	
2	有作爲	A	六1.31潘A 32.2 30.1 28.2	六1.28.3潘A 33.4 30 24.4	六1.25潘A 30.1 28.2 26.2	六1.28潘A 32.2 28.3 27	六1.25潘A 31 29 25	六1.30.2潘AR 32 31 27.2	
3	寶星	C	半59.1就 31 28.1		半59.4就 31.3 28.1		半53.4就 29.2 24.2	半1.00.3就R 33.1 27.2	
4	安弟弟	A	半55.2東A 28 27.2	半55.2東AR 28.3 26.4	（出賽）	六1.25.1威 29.1 28.2 27.3	半58.1鳳A 31.2 26.4	半56.4鳳AR 30.1 26.3	
5	兩心知	C		六1.30.4助A 34 29 27.4	（試閘）		六1.30東 33.1 29.1 27.3		
6	勤得	C	半55.2威A 28 27.2	半56.1鳳 29.1 27		半55.3鳳A 27.3 28	半59.3鳳 31 28.3	半56.4威AR 30.1 26.3	
7	鐵蹄	D					半51李A 25.2 25.3		
8	快快	C					六1.34.1嘉A 34.3 31 28.3		

第二場　第五班　一二〇〇公尺

號	馬名	狀態	13—16	17—19	20—23	24—26	27—30	31—1	
1	拿破崙	C	半59.2藍 31.3 27.4			半1.00.3藍 30.2 30.1	六1.28.4藍 31.3 28.2 28.4		
2	無敵	C	半53.4威A 26.3 27.1	半55.1威A 27 28.1	六1.24.1威A 28.4 28.2 27	半55.3威A 27.3 28	半58.1威A 31.2 26.4	半54.1威AR 27.4 26.2	
3	功夫	C	半58.1漢 28.3 29.3	半57.4漢R 28.3 29.1	（出賽）	六1.27.1漢 30 29 28.1	半57.1天 31.2 25.4	半56天R 29 27	
4	馬如龍	B	半56.3藍 29.1 27.2	段28薛R 28	（出賽）	段28.1藍 28.1	半57.4東 29.3 28.1	段27東R 27	★
5	時來運到	D				半1.07.1薛 35.2 31.4		段37薛R 37	
6	必爭	C					段25.4洪 25.4	半53.2李R 27 26.2	
7	金發	D	半1.01沈 31.1 30.2	半1.03.4墀R 34.3 29.1	（出賽）			半1.02薛R 31.1 30.4	
8	龍都	C	半1.02.3子 33.2 29.1			半58蔡 29.2 28.3	六1.32子 32.4 30 29.1		

第三場　第二班　一〇〇〇公尺

號	馬名	狀態	13—16	17—19	20—23	24—26	27—30	31—1	
1	開山	B	半1.00.1浩 32.1 28	半48.1浩A 23.4 24.2	半1.02浩 33 29	段26.2浩 26.2	六1.16浩A① 27 23.3 25.2		
2	永明燈	C	六1.26.3馬 29.3 28.3 28.2	半59.3馬 30.4 28.4	六1.31.2馬 32.1 30.3 28.3	半53.4馬A 28.2 25.2	半57馬 30.1 26.4	段25.3馬R 25.3	★
3	得勝邸	B		半55李 27.4 27.1	半57.4李 30 27.4		半51.1加A 27.2 23.4	段28加R 28	
4	驃旗	B	半59.2羅 31.1 28.1			半53.3羅 29 24.3		半1.05.4薛R 34.1 31.3	
5	榮晶	B			六1.25徐 27.2 28.2 29.1		六1.23徐 28.1 27.1 27.3	半57徐R 29 28	
6	世界波	B	六1.26朴 32 28.4 25.1		六1.20昌A 31 25.4 23.1		六1.25.4朴A 32 28.3 25.1	半1.05朴R 33 32	
7	俠昫	C	半57.2嘉 30 27.2	段29.2嘉 29.2	六1.22.3嘉 31.2 26.2 24.4	半53嘉 27.4 25.1	半54.3嘉 28.3 26	半1.01.1嘉AR 35.4 25.2	
8	新星月	D	六1.28.1朴 31.2 28.4 28	六1.26.2朴 30.3 28.2 27.2	半55.2朴 28 27.2		半54威 28.1 25.4	半54.3威R 28.3 26	
9	龍江霸王	C	半57.2何 30 27.2	六1.24.1簡 29 27.3 27.3	半57潤 30.1 26.4	半53.3何 27 26.3	半51潤 25 26	半52東R 25.3 26.2	
10	樂[illegible]惠	A	六1.32.1同 34 30.1 28	半54簡A 27.3 26.2	半54.4李 28 26.4	半51同 25.4 25.1	半52.1同 26.1 26	半53同R 27 26	
11	友得	D		半56.2就 27.4 28.3		六1.23.3就 29.2 26 28.1			

第四場　第三班　一八〇〇公尺

號	馬名	狀態	13—16	17—19	20—23	24—26	27—30	31—1	
1	核子空前	C		段27浩R 27	（出賽）	半56.2嘉A 28.4 27.4	半1.01.3洪A 33.4 27.4	六1.25.1李R 30 29 26.1	
2	碧紗籠	B	六1.25.4何 28.2 28.2 29	六1.30.1何R 33.4 28.1 28.1	（出賽）	六1.30.1助 32 29.3 28.3	六1.26.4何 30 28 28.4	半59何R 30 29	
3	新自力	D	六1.19亞A 27.1 25.4 26		（出賽）		半54.2李A 26.3 27.4		
4	好消息	C					六1.28.3助 30.2 28.2 29.4	半49.3偉R 23.4 25.4	★
5	永惠	C	六1.28.4簡 30 30 28.4	六1.30簡R 30 30.3 29.2	（出賽）	六1.28.3簡 31 29.3 28	六1.28.2簡 30 29.4 28.3	半57.4簡R 29.3 28.1	
6	得心應手	B	半1.07.2盧 35 32.2	六1.30.1盧R 28.3 31 30.3	（出賽）	六1.35.2盧 36 31.1 28.1	六1.38盧 32.1 33.1 32.3	六1.28.4盧AR 29.3 29.3 29.3	

第五場　第二班　一〇〇〇公尺

號	馬名	狀態	13—16	17—19	20—23	24—26	27—30	31—1
1	向日葵	B		六1.32松 33 30 29	六1.30助① 32.2 30.3 27	六1.28東 30.3 29.2 28		半54.4東R 27.3 27.1
2	達運時	B				半59.3尼 31.2 28.1	六1.34尼 34 30.1 29.4	半58尼R 30.2 27.3
3	穩勝皇子	C					（出賽）	
4	銀鵲皇冠	C				六1.25.1助A 29.2 27.2 28.1	六1.27.4培 30.1 29 28.3	半58.3偉R 30.4 27.4
5	野火	B	六1.26.4浩A 30.2 28.4 27.3	六1.17浩A 27 24.4 25.1	六1.20.3莫A 28 26.4 25.4	六1.16莫A 27 23.3 25.2	段22.4莫A 22.4	半1.01.1浩AR 35.1 26
6	阿根廷	C					段22.1溫AG 22.1	
7	勤捷	D			半55.4威 28 27.4	半53威A 27.2 25.3	半55威A 27.3 27.2	半56.1威AR 29.2 26.4
8	小人物	C	半51.3本 26 25.3	半51.1潤R 26 25.1	（出賽）		半1.02.1藥 33.2 28.4	段23藥R 23
9	希臘神駒	B	半55.4嘉 29 26.4	半1.07.2嘉 33.4 33.3	六1.23.3嘉A 29.4 27.1 26.3		半59.3嘉 31.2 28.1	六1.31.2浩AR 36 29.3 25.4
10	人之裕	B		半58.4漢 30 28.4	半1.01.3助 34 27.3	半1.00.2漢 31 29.2	半56助 28.3 27.2	半56漢AR 29.2 26.3
11	奧運精神	C	六1.28.3何 32.1 28.3 27.4	六1.32.1何 33.2 30.1 28.3	半57.3簡A 31.1 26.2	半58簡 30.3 27.2	半1.02簡 32.1 29.4	半56.3同R 29 27.3
12	百利	C	半1.01安 31.4 29.1	半59.2添A 31.1 28.1	半59.3安A 30.4 28.4	半54.1安 28.3 25.4		半1.00.2馬AR 31 29.2

第六場　第三班　一八〇〇公尺

號	馬名	狀態	13—16	17—19	20—23	24—26	27—30	31—1
1	中游之光	C	段30洪 30		（出賽）		半58.4嘉A 30.1 28.3	六1.31.2洪AR 36 29.3 25.4
2	金安	D	六1.32.4浩A 32.1 29.4 30.4	半58.4浩R 30.3 28.1	（出賽）			
3	核子天下	B		六1.26.3東R 30.2 29.1 27	（出賽）		半58.4洪A 30.1 28.3	六1.24.1東R 30.2 27 26.3
4	寶城少俠	B	六1.32.3少 33.4 30.1 28.3	六1.33.2潤 33 30.2 30	六1.29.3少 31 29.2 29.1	六1.33.1潤A 34 30.2 26.4	六1.27何A 30.1 27.4 29	半1.01何R 31 30
5	石油大王	B	六1.18.4夏A 27.1 25.3 26	六1.41.3夏 24.3 34.1 32.4		段30夏 30	六1.25.4夏A 32 28.3 25.1	
6	及時雨	C	六1.21.1莫A 29.4 27 24.2	半55.4莫 31 24.4				

第七場　第二班　一〇〇〇公尺

號	馬名	狀態	13—16	17—19	20—23	24—26	27—30	31—1
1	得晒	C	六1.31.1何A 36.1 28.4 26.1	六1.34.3藥 33.3 31.4 29.1	六1.21.2本A 29 26.1 26.1	半1.01維 30.3 30.2	六1.26.3本① 31.2 30 25.1	六1.22.3藥AR 30.1 26.4 25.[illegible]
2	英雄駒	B	段24.2潘 24.2	半51.4潘A 26.4 25				
3	草皮	C	半51.1潘A 26.2 24.4	六1.23.1頓R 29 28.1 26	（出賽）	半59.2頓 31.2 28	六1.41頓 37.3 31.4 31.3	半55頓R 26 29
4	威峯	A	六1.35.1威A 34.3 31.4 28.4	六1.22.2威A 29.1 26.3 26.3	半57威A 30 27	半56.3威A 30.1 26.2	半57威A 30 27	半54威AR 27.1 26.4
5	幾勇	C	六1.26.3嘉A 32 28.4 25.4	六1.29嘉A 34.1 27.4 27	六1.23.3洪 29.4 27.1 26.3	半56.2洪A 28.3 27.4	六1.34.1洪A 34.3 31 28.3	
6	求籤	D			半59.2鴻A 32.1 27.1	段24.3溫AG 24.3	六1.28.3尼A 32.2 29.3 26.3	半1.00.3溫R 30.3 30
7	獅王星	C	半1.03助 33 30	六1.24.2紹A 29 28.2 27	半52紹 26.2 25.3	半1.01簡A 31.3 29.2	六1.33羅 33 30.1 29.4	半52.4羅AR 26 26.4
8	威勝	B				半56徐 27.2 28.3	半56.1徐 27.4 28.2	半55.4羅R 28.1 27.3
9	樂福	C	六1.26.1同 30 28.2 27.4	半57潤 29.4 27.1	半52同A 25.4 26.1	半57.3同 28.4 28.4	半56同 28.4 27	半56.3同R 29.4 26.4
10	金玉滿堂	D			六1.28天A 31.2 28.3 28	半55.1天A 27.4 27.2	六1.26.2天A 32 28 26.2	半56天AR 29.2 26.3

第八場　第六班　二〇〇〇公尺

號	馬名	狀態	13—16	17—19	20—23	24—26	27—30	31—1
1	月球石	C	半1.01.2馬 31.4 29.3		六1.26.2馬 31.2 28 27		半57馬 29.4 27.1	半56.4馬R 29 27.4
2	高超	C	半1.05.2沈 35.2 30	半59.1偉A 30.2 28.4	六1.30.1沈 33 30.3 26.3	半59沈A 31.1 27.2	六1.24.4浩A 30 28 26.4	六1.34.2浩R 34.3 30.1 29.[illegible]
3	保得	A		半59.2就 29.3 29.4	六1.25.2就A 31.4 28 25.2	六1.22助A 28.3 26.1 27.1	六1.37就 33.2 30.4 32.4	六1.27就AR 30.1 30.2 26.[illegible]
4	幸運駒	C	六1.23禮 29.4 27.4 25.2	六1.21.4禮A 28.3 26.2 26.4	六1.21.1禮A 27.3 27.2 26.1	六1.22.1禮 29.2 26.3 26.1	六1.21.3禮A 28.2 27 26.1	六1.25.3詹R 30.3 28 27
5	安利	B	六1.32.4盧 33.1 29.1 30.2		六1.23.4盧A 29 27 27.4	六1.33盧R 32.3 30 31	（出賽）	半1.05.1盧R 34 31.1
6	華陀	C				六1.27.2鴻A 32 28 27.2		六1.28.4鴻AR 29.3 29.3 29.[illegible]
7	愛將	B		半1.03.3夏 31.3 32		半1.02夏 31.2 30.3	六1.19.1夏A 27.2 26.2 25.2	
8	山茶花	C			半1.00.4松A 31.4 29	半1.01.4松A 32.2 29.2	半58.1東A 30 28.1	半58.4東AR 30.1 28.3
9	宸禧	C					六1.26家 30.2 27.3 28	

台灣各大飯店寄售本報

本報香港版及外埠版，每日空運台灣銷售，深受讀者歡迎，茲爲利便零購起見，特再委託下列各大飯店寄售，敬希留意。

希爾頓大飯店　台北市忠孝西路一段三八號
中國大飯店　台北市館前路一四號
中央大飯店　台北市中山北路二段一二二號
六福客棧　台北市長春路一六八號
亞士都飯店　台北市林森北路九八號
美琪大飯店　台北市中山北路二段民權東路口
國王大飯店　台北市南京東路一段一一八號
統一大飯店　台北市德惠街九號
華國大飯店　台北市林森北路六〇〇號
[illegible]大飯店　台北市中山北路一段八三巷一號五
台灣大飯店　台北市長春路二八號
芝[illegible]大飯店　台北市信義路四段二二五號

如蒙惠刊本報（日晚）報廣告請電H二七九三〇七或二二五四九五洽

徵聘校對

本報現徵聘夜班校對（男性）若干名以高中畢業或大專程度不超過四十歲身體康健能刻苦耐勞者爲合有意應徵者請詳具履歷（封面請寫明「應徵校對」）逕寄本報社長室收如初步甄選及格再函約見

聘請　初級文員
月薪六百元起負責報社什務或會計請函履歷電話寄香港郵箱62號合則面約

徵求　佳偶此中求
各界優秀男女衆多供選10－9時河內道二號五樓幸福婚姻公司③689986

招生
鄔麗雯中國舞蹈學院
週末舞蹈速成班
招生
上課地點：香港大會堂高座八樓·開課日期：六月二日逢星期六下午二時至四時·報名處：中環雲咸街19號四樓電話H220881

招租　屯門廠房
怡華大廈10字A有式仟餘呎出租有意請電話⑫二〇〇七二五謝洽

遊河
璐明遊艇
歷史悠久
⑤224210
⑤779096

中式遊艇
30呎六個盤性能佳剛落排郎用全保至80年連小艇實價萬三請四時後電K449862

提防假冒
中聯
搬運公司
代理地產樓宇買賣
香港5·635157（5線）
5·627922（日夜）
九龍3·632345
3·333532
附屬：中聯公司室內設計傢俬裝飾

商業

專門報稅做數
工商報稅K三〇二四〇九
物業彌敦道五三五號
退稅寶寧大廈四樓K三〇八六六四
申請CO代理月報

啟事

待聘

分類廣告
銷數廣　效力大　收費廉
每段大字四個，小字三十四個，每天二元，（日晚聯刊，每天四元），醫藥類每天三元，不折不扣，以四段爲限（聯刊不在此限）
涉及法律性廣告，請攜同身份証
合刊處
一　中區辦事處利東街八號地下
二　灣仔分域街十八號本報廣告部
[illegible]

鳴謝大同服務公司
第二組：
436楊興福逝寓所大埔丁角邨五號H鍾才謝
950楊興福逝寓所大埔丁角邨五號H鍾才謝
1271駱容逝明愛醫院佐敦道文蔚樓廿三號七樓周松謝
A185駱容逝明愛醫院佐敦道文蔚樓廿三號七樓周松謝
73黃容根逝佛教醫院蘭街292號3樓鄧滿瓊謝
150性立逝寓所沙田般若精舍釋具信謝
358鄧亞灶逝長洲醫院長洲美援二村卅號
942何嬌逝伊利沙伯大埔墟大運大廈十七樓B張有謝
A45梁起女逝送院途中葵盛邨17座1512室張楨財謝
881梁傳欽逝博愛醫院新界古洞村84號陳愛麗怡

鳴謝大同服務公司
第三組：
1173歐蘇逝伊利沙伯彩虹邨翠瓊樓1818室林瑞彩
851鄺香逝寓所蘇屋邨彩雀樓305室張愛蓮謝
411吳仁游逝寓所元朗大井吳屋村吳福泉謝
583周振香逝黃大仙醫院大磡新區三座二五七
1044簡瑞蘭逝送院途中筲箕灣明華大廈六〇五蔡衍松
198何嬌逝伊利沙伯大埔漁角60座13室張長謝
327姚木逝聯合醫院東頭邨十座1409室姚錦泉
479張細妹逝寓所元朗山貝村木屋梁九妹謝
1025陳慧文逝明愛醫院荃灣海壩安寧樓106號
161賴寬逝瑪嘉烈醫院李鄭屋邨五座四〇二室張愛佳

鳴謝大同服務公司
第六組：
華1998盧帶好逝東華醫院乍畏街一三六號七樓梁轉謝
德1832盧帶好逝東華醫院乍畏街一三六號七樓梁轉謝

鳴謝大同服務公司
第七組：
[illegible]

善補靈藥
老牌妙藥
遐邇知名
各處藥行均有代售
改換鋁質包裝
善補靈藥爲杜絕歹徒偽冒，經已全部改換七彩鋁質新型包裝，諸君今後採購，務請認明係七彩鋁質新包裝方爲正貨
外施強壯堅體·固本培元 有不可思議之奇效

明日八場賽事二時正開跑
優劣分明熱門佔先
馬如龍威峯馬胆材
四重彩正路馬可控制大局

明日舉行第六十三次賽事，分跑八場，由二時正開始。各場參戰馬並不踴躍，今季賽馬已近尾聲，部份馬匹已有提前歇暑之現象。賽程由第二、三、五、六班馬担綱，不設錦標節目。四重彩編定第五場，由第二班馬爭一千公尺。此賽列陣馬十二匹，算得是全日最熱鬧的場合。不過，近期四重彩每出熱門，分頭難肋之至，吸引力會有所減。

場外孖Q由第二場夾第三場。場內孖Q由第七夾第八場。三寶彩第六、七、八場。場外孖寶第一口：第二夾第四場。第二口：第五夾第七場。第三口：第六夾第八場。頭場設場外連贏等。連日賽馬，戰果尚算正常，一般潛伏份子，亦到留無可留階段，此際臨場動態每有示顯，值得多加注意。

告東尼已穩得今屆騎師冠軍，近期表現較失人望，看來大局已定，拚勁客呈鬆懈，捧場時候要考慮賠率值博與否。

發稿時仍有雨，倘持續至賽日，場地狀況難再乾快，選馬前對此應關注。閒話畧過，茲將各場意見，分述如下：

有作爲快快質新 安弟弟近況甚勇

第一場 △有作爲季內共出四場，從未走出三甲之外，其演出穩定可見，今番操練有加，勇况更勝前時，杜廐馬已無保留，作胆應可靠。

△近勇且路合者，尚有老馬安弟弟，布廐的快快，亦稍進步，此兩駒路程均合脚法，前駒分頭可貪，後者質新未盡，冷敵冷配均有想頭。

△寶星近態畧遜前時，勤得稍起而未足，鐵蹄拚來拚去不外如是，兩心知走此程畧嫌短，都非可靠之流。要抓冷門，倘賓高的接財神尚有可取，看近課操練得較積極，有勤態則要防。

馬如龍佳態復起 龍都路合有可爲

第二場 △馬如龍擅走此程，近態亦有水準，場地如非變化過甚，有坐位望贏資格。反觀廐侶伞破崙，年來表現急劇退化，上回入脚者，對手更弱耳，吳廐主力，馬如龍居多。

△無敵新降班，速延亦有限，必爭、時來運到及金發之流，近期備戰悠閒，亦不易有奇跡出現，充其量三甲中末席止矣。

△龍都已届退休之齡，今番狀態，仍有上回觀感，路稍長亦可應付，對手若有錯失，勝回一仗亦不奇，應予兼顧。功夫較合沙田角逐，贏或不易，但可作冷配敵。

得勝邸前速噴射 開山樂惠可作配

第三場 △得勝邸來港前有三捷五化郎紀錄，上賽路稍長，表現亦不弱，今次路更宜，勇況亦堪保持，除檔位稍吃虧外，其餘條件均佔先，賠率不太乏味，不妨再追一次。

△開山亦快馬，上賽雖無表現，但近課操得認眞，狀態確有進展，前駒若有錯失，不無候補資格，連贏配搭，值得考慮。

△近勇者尚有永明燈、驃騎、世界波及龍江霸王，但走此程均畧嫌短。快的曾勝同程，近態則非特別勇銳，兩大熱門如有錯失，勢成禾雀亂飛之局了。排得好檔的快馬樂惠，尚可作冷脚敵。

得心應手負磅輕 碧紗籠快地正宜

第四場 △得心應手上回改配盧約翰，表現得特別合拍，今賽草地角逐，更合其性能，近態亦躍起，輕磅有利，勝望殊高。

△陳廐兩駒，近態均見冒勇，此程此地，則以碧紗籠較可取，今賽路合，可予前駒多少威脅。

△核子空前夠質，但運番表現不常，狀態仍未及勇，成就止於一位。好消息疏於操練，新自力廐侶永惠以沙地較宜，僅可作冷配敵。

達運時排檔有利 向日葵質新可取

第五場 △達運時季內屢拚無功，狀態未足所致，今番狀態已及九分光，排得好檔亦有助力，勝回一仗，有厚望焉。

△向日葵態仍穩，野火、希臘神駒及人之裕三駒，亦屬短跑專材，隨時有闖進前列資格。比較而言，向日葵質新，人之裕檔位較有利，連贏作配，都有想頭。

△阿根廷此程嫌短，奧運精神班次吃力，鑽勝皇子備戰悠閒，尚有多少冷門機會者，僅狀態復勇的百利而已，場地變化不大，冷配無妨。

石油大王續進步 核子天下態仍穩

第六場 △石油大王質新可取，此程亦理想出路，看近期加緊備戰，動態上有爭勝決心，今賽對手弱，按理估先多少。

△核子天下新勝猶勇，但過往表現則欠穩定，回升後對手亦不同，捧成熱門則有戒心。及時雨操練悠閒，狀態不復較早時勇銳。中遊之光久沉，近態雖畧轉好，仍非可靠時。

△金安上賽表現失常，看似無升班之想。尚有可取的爲寶城少俠，此駒性懶，較早時配搭不合，其敗未足據，今番對手似是而非者佔多，不可不防。

威峯英雄駒鬥快 威勝易配未可忘

第七場 △英雄駒獨沽一味短途，上回僅負於強人，雖敗亦見功夫，看週內備戰轉悠閒，但較早時準備實已足夠，唯一顧忌者，是潘納策熱門馬演出欠穩矣，贏位兼投，應有收穫。

△威峯、草皮及威勝三駒，短途有過好表現，比較而言，威峯質新，週來勤課下，狀態亦有進，賠率可貪，有小試價值。草皮亦潘納坐騎，分頭較佳，以及主力亦無不可，今番是冷門，亦宜作配。威勝在沙田角逐即接近，今番是冷門，兼顧亦宜。

△得晒勇而此程嫌短，幾勇健康仍使人懷疑，獅王星非短途材料，樂福及金玉滿堂班次吃力，都難寄厚望。

愛將安利佔班利 保得韌力有根據

第八場 △愛將及幸運駒，質新且夠韌，近賽亦有走勢，當成矚目之選。此兩駒論態都夠勇，但較上人騎熱門的演出令人心寒，穩健性俱談不上。以馬論馬，愛將是超級材，正常情況下，應可佔先多少。

△保得性懶不易騎，譚文就並非理想配搭，不過，近課操練特別認眞，照計跑回前賽水準，已有可爲之處，分頭可博，仍堪重視。

△月球石近賽表現不如前，負磅仍重，一位已佳。高超負重磅，成就亦止於一位，尚有實力未明的馬，數來數去，僅吳廐的安利而已。

張基貼士

場次	正	副	冷
第一場	②有作爲（潘 納）	④安弟弟（張鳳城）	⑧快快（嘉華達）
第二場	④馬如龍（告東尼）	⑧龍都（蔡裕意）	③功夫（容天鵬）
第三場	③得勝邸（摩加利）	①開山（浩 德）	⑩樂惠（劉同安）
第四場	⑥得心應手（盧約翰）	②碧紗籠（何鑑森）	①核子空前（李 森）
第五場	②達運時（蘭 尼）	①向日葵（告東尼）	⑩人之裕（李漢明）、⑨希臘神駒（嘉華達）
第六場	⑤石油大王（夏 達）	③核子天下（告東尼）	④寶城少俠（簡元智）
第七場	④威峯（呂健威）	②英雄駒（潘 納）	⑧威勝（羅國洲）
第八場	⑦愛將（夏 達）	③保得（譚文就）	

當日孖寶心水

②有作爲 ④馬如龍
④安弟弟 ⑧龍都

馬會公佈週六各場配搭排位

第一場 第五班 一二〇〇公尺（場外連贏位）

馬	磅	騎師	檔	練馬師
①接財神	一三二	陳子銓	7	朱
②有作爲	一三一	潘 納	3	杜
③寶星	一二九	✠譚文就	1	歐
④安弟弟	一一七	×張鳳城	8	蘇
⑤兩心知	一一七	告東尼	6	吳
⑥勤得	一一四	+呂健威	2	蘇
⑦鐵蹄	一一四	李 森	5	摩
⑧快快	一一二	嘉華達	4	布
樂權馬：世界至叻	一一二			陳
較量	一三九			施
勝利皇駒	一三四			簡
世伯	一二五			朱

第二場 第五班 一二〇〇公尺（連贏位）

馬	磅	騎師	檔	練馬師
①伞破崙	一三六	詹亞健	3	吳
②無敵	一三三	+呂健威	6	蘇
③功夫	一三一	×容天鵬	4	譚
④馬如龍	一二九	告東尼	7	吳
⑤時來運到	一二七	潘 納	1	羅
⑥必爭	一二三	李 森	2	布
⑦金發	一二〇	薛卓時	8	簡
⑧龍都	一二〇	×蔡裕意	5	朱
樂權馬：火星石	一三二			賓

第三場 第二班 一〇〇〇公尺（連贏位）

馬	磅	騎師	檔	練馬師
①開山	一三八	浩 德	6	郭
②永明燈	一三二	馬彼得	7	賓
③得勝邸	一三二	摩加利	3	摩
④驃騎	一三一	薛卓時	1	簡
⑤紫晶	一三〇	×徐貫良	9	米
⑥世界波	一二八	朴仕能	10	夏
⑦快的	一二八	嘉華達	8	布
⑧新星月	一二七	+呂健威	4	蘇
⑨龍江霸王	一二一	告東尼	5	陳
⑩樂惠	一二〇	劉同安	11	陳
⑪友得	一一七	✠譚文就	2	歐
樂權馬：寬心	一三四			卡
生生發發	一三三			鄭
紫飆	一一九			施

第四場 第三班 一八〇〇公尺（連贏位）

馬	磅	騎師	檔	練馬師
①核子空前	一三一	李 森	1	布
②碧紗籠	一二八	+何鑑森	3	陳
③新自力	一二五	摩加利	5	摩
④好消息	一二三	梁偉德	6	張
⑤永惠	一一八	簡元智	2	陳
⑥得心應手	一一六	盧約翰	4	施
樂權馬：好事成雙	一三九			羅

馬	磅	練馬師
飛龍在天	一三四	賓
特好運	一三三	歐
大力水手	一二五	摩
勇霸王	一二一	吳

第五場 第二班 一〇〇〇公尺（連贏位）

馬	磅	騎師	檔	練馬師
①向日葵	一三八	告東尼	4	吳
②達運時	一三六	蘭 尼	11	米
③鑽勝皇子	一二八	李 森	2	摩
④銀禧皇冠	一二八	梁偉德	12	鄭
⑤野火	一二七	浩 德	8	郭
⑥阿根廷	一二六	溫浩倫	6	施
⑦勤捷	一二五	+呂健威	3	蘇
⑧小人物	一二四	葉英健	1	殷
⑨希臘神駒	一二三	嘉華達	5	布
⑩人之裕	一二二	李漢明	9	譚
⑪奧運精神	一二一	劉同安	7	陳
⑫百利	一二〇	馬彼得	10	賓
樂權馬：過山	一二八			簡
凱旋門	一二一			施

第六場 第三班 一八〇〇公尺（連贏位）

馬	磅	騎師	檔	練馬師
①中游之光	一三五	嘉華達	1	布
②金安	一三五	浩 德	6	郭
③核子天下	一二八	告東尼	2	布
④寶城少俠	一二七	簡元智	3	陳
⑤石油大王	一二六	夏 達	5	夏
⑥及時雨	一二五	×莫理斯	4	屈
樂權馬：				

馬	磅	練馬師
大將軍	一三三	摩
步步高昇	一二九	施
曙光	一二七	賓
必盈利	一二六	摩
甘泉	一二一	吳

第七場 第二班 一〇〇〇公尺（連贏位）

馬	磅	騎師	檔	練馬師
①得晒	一三七	×徐貫良	1	殷
②英雄駒	一三三	潘 納	6	沈
③草皮	一三〇	甘保頓	3	羅
④威峯	一三〇	+呂健威	5	蘇
⑤幾勇	一二五	嘉華達	9	布
⑥求蓀	一二二	溫浩倫	10	施
⑦獅王星	一二二	告東尼	2	鄭
⑧威勝	一二二	羅國洲	7	米
⑨樂福	一二一	劉同安	8	陳
⑩金玉滿堂	一一七	×容天鵬	4	譚
樂權馬：波斯鍾靈	一一九			賓
福馬	一二六			簡
喜臨門	一一七			鄭
大法官	一一三			摩

第八場 第六班 二〇〇〇公尺（連贏位）

馬	磅	騎師	檔	練馬師
①月球石	一四〇	馬彼得	4	寶
②高超	一三九	浩 德	6	張
③保得	一三七	✠譚文就	9	歐
④幸運駒	一三四	詹亞健	5	杜
⑤安利	一二九	盧約翰	3	吳
⑥華陀	一二八	×陳柏鴻	2	施
⑨宸禧	一一六	✠文家良	1	摩
樂權馬：飛得	一三九			摩
全勝	一三四			羅
錦綉前程	一二九			王
龍陵	一二五			卡
紫華	一二四			摩
安娜之寶	一二一			卡
永威	一二六			鄭

場內孖寶 第一搭二場
場內孖Q 第七搭八場
場外孖Q 第二搭三場
場外三寶彩 第六、七、八場
場外連贏位 第一場 第五場
四重彩 第五場
場外孖寶第一口 第二搭四場
場外孖寶第二口 第五搭七場
場外孖寶第三口 第六搭八場

符號說明：+ 減三磅　✠ 減五磅　× 減七磅

明賽八場我見

明天沙田賽馬八場，估計仍會似上週一樣，冷熱各半。最難「賭」是在這種情形下，贏出的熱門使你不願買，爆出的冷門使你難捉摸。「季尾馬」只宜小玩了。分述個人對八場賽事「管見」於下。

第一場，杜廐的有作爲照理不該有甚麼保留。宜膺首選。其次才是接財神。薛廐有安弟弟及勤得，如忽然盡博，均未可盡忘。

第二場，蘇廐無敵佔優勢。吳廐有伞破崙及馬如龍。後者跑此程配告東尼，看高一線。時來運到沉淪至此，季尾宜有振作。但羅廐的馬很難估計。冷敵不妨。

第三場，得勝邸質新當起。開山這一場必盡博。陳廐有龍江霸王及樂惠，分配告東尼及劉同安。有「虛張聲勢」之嫌。我估計仍是得勝邸鬥開山。後者排得好檔。前者只是恃質凌人。永明燈照例亦不應該保留，但不知馬彼得有「攻堅」的勇氣否？

第四場，論鬥志，宜取核子空前及得心應手。碧紗籠有可勝之機，要研究會不會留待下季才再發威。

第五場，四重彩場次，可跑最短程的馬，有人之裕，百利，達運時，野火，希臘神駒，向日葵。後者配告東尼，搶閘有把握，看高一線。配角該是人之裕。

第六場，馬只五匹，布廐有核子天下及中遊之光。前者升班仍配告東尼，後者降班配嘉華達，只此便很費推敲了。較爲單純是夏達的石油大王。新馬在季尾應該一博。夏達或會把握這個機會。及時雨磅輕，但恐怕莫理斯騎不出水準。金安如不怕掉得太動，與石油大王是「一時瑜亮」了。

第七場，得晒恐非此程才，但如放得出，貴良亦可分拚到底，祭在非第一檔。以馬質而論，英雄駒最高。威峯到季尾估計會一拚，最短途可派用場，大冷門留意施廐求蓀。

第八場，愛將跑越長程越好，且已越跑越熟，這次可捧。對手是重磅的月球石。高超及保得可博冷脚。

每場介紹兩馬於後：
㈠有作爲，接財神。
㈡無敵，馬如龍。
㈢得勝邸，開山。
㈣核子空前，得心應手。
㈤向日葵，人之裕。
㈥石油大王，金安。
㈦英雄駒，求蓀。
㈧愛將，高超。

馬場客

場外孖Q心水

第二場 ①伞破崙 ②無敵 ④馬如龍 ⑦金發
第三場 ③得勝邸 ①開山 ⑦快的 ④驃騎

·馬前卒·

明日增刊兩版馬經

爲配合沙田週日賽馬，本報馬經版明日將增刊兩大版馬經，連同晨操總表分場評述及貼士，請讀者留意。

本版各欄消息版權所有不得轉載

馬胆精選

第二場 ④馬如龍
第五場 ②達運時
第七場 ④威峯

介紹三關三寶馬胆 核子天下得晒安利

明日三關場外三寶彩平均出馬不多，且爲優勢分明之局，相信不易出冷門，由於馬數少關係，如果熱門馬走出來，派彩會更乏味，茲將三組之心水馬贈介紹參考。

首關 由第三班馬跑千八公尺，上陣馬有六匹。

核子天下 上回初配告東尼贏來兵不血刃，末段雖爲寄春萬歲斜走波及，但仍見贏得輕鬆，由於班底高關係，居第三班跑長途應有力橫掃，狀態可保持上回贏馬時水準，如場地乾快，不易有對手，值得選作膽。

石油大王 來港後雖未有過表現，但本身長途韌力足，均速馬有狀態機會可佔先多少，轉入夏志信馬房後經常拍跳練門心，夏達騎此類馬合拍，可給予前駒威脅。

次關 由第二班馬跑一千公尺，上陣馬有十四。

得晒 來港後未跑過一千公尺，途程會勉強，但此駒性能適應廣泛，今次用徐貫良志在減七磅，幕後必有戰意，馬狀態經常在作戰水準，如起步跟得穩，值得介紹作冷膽。

威峯 近況有長足進步，本身爲有後勁之快馬，不用告東尼志在求好分頭，同場對手不強，有力開勝利門。

尾關 由第六班馬跑二千公尺，上陣馬有九匹。

安利 上回後上贏得出色，跑二千公尺，亦可應付，本身質素新且未見底，對手無多，如幕後戰意無問題，力足再捷。

保得 前速稍慢，但後勁強橫，近課見磨得銳，已復勇點，同場快馬不多，應佔多少優勢，如譚文就能騎得出水準，可望爭先。

綜合三關三寶彩之心水，首關取「核子天下」及「石油大王」膽，次關取「得晒」及「威峯」膽，尾關取「安利」及「保得」膽。

伯樂捉冷馬

第三場 ⑩樂惠
第八場 ⑤安利

本報名家貼士

第一場 ③寶星
第八場 ⑦愛將
趙子龍

第三場 ⑥世界波
第八場 ⑦愛將
班超

第三場 ③得勝邸
第四場 ⑥得心應手
梁國治

第七場 ④威峯
第八場 ⑦愛將
曹霸

場內孖Q介紹

第七場 ②英雄駒 ①得晒 ④威峯 ③草皮
第八場 ①月球石 ⑦愛將 ④幸運駒 ③保得

馬前卒

有作爲佔班利 安利有力連捷

「有作爲」負重勝中程而晉五班，由於此駒質新，尚在進步期中，故班次絕不吃虧，晉此後再出歇地一千公尺負於「雄霸天下」及「馬如龍」得第三，初與原班馬角逐能入位，已可爲賦，此馬經兩月來之悉心訓練，試閘工夫做足，亦感滿意，今番復出千二公尺，前速飛快，且操足而臨理想路程，坐位望贏，應該有力做到。

「無敵」在四班出中距離負於「金福」及「大力士」而得季軍，其後再出千四公尺落第，即蒙降下五班，且又轉投蘇廐，此匹英國馬來港前雖無勝績，但五六化郎曾上名多次，轉廐後經過積極打磨，勇况躍起甚速，已及水準，今番復出千二公尺，路程適合，值得特別重視。

「安利」質超第六班，遲遲未出頭，係狀態未勇所致，但今季一直採用寅賽作操，催起態勢，兩番在沙地千六公尺及千八公尺接近後，復操起至滿意階段，上次即能勝出千四公尺，表現後勁強橫，此馬年青力壯，韌力十足，今番再度報出二千公尺長途，對手中並無了不起之材在，有力捲土重來，當有連捷之望。

·梁國治·

四方八面 驟冷驟熱之局 應作贏位投注

明天第一場的有作爲，第二場的無敵，熱門馬之中，是比較穩健之份子，如肯孤拔投注，應該有所收穫。至於其他各場賽事，筆者預測是冷熱參半，只發覺第五場的人之裕，第七場的威勝是可以爆出半冷的，臨場即使成三熱門也可以作爲投注對象。

第五場，向日葵自然成大熱門，可是精細的計算，人之裕的九七五公尺及一〇〇〇公尺的速度，可與前駒有得跑，人之裕以經驗之豐富，騎者對此駒亦騎得特別純熟，有此條件，人之裕有實力壓倒向日葵者。（曹霸）

馬士三寶彩

第六場 ③核子天下 ⑤石油大王
第七場 ①得晒 ④威峯
第八場 ⑤安利 ③保得

四重彩佳選

②達運時 ①向日葵 ⑩人之裕 ⑨希臘神駒 ⑤野火

馬十貼士

場次	貼士
第一場	4安弟弟 2有作爲 6勤得
第二場	3功夫 4馬如龍 6必爭
第三場	6世界波 11友得 10樂惠
第四場	6得心應手 2碧紗籠
第五場	1向日葵 2達運時 9希臘神駒 7勤捷
第六場	3核子天下 5石油大王
第七場	4威峯 1得晒 5幾勇
第八場	3保得 5安利 7愛將

沙田晨操快訊

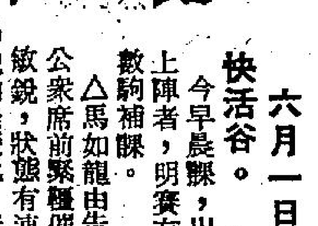

馬如龍碧紗籠大勇 核子天下接財神靚

六月一日，星期五，快活谷。今早晨課，出試馬多爲週日上陣者，明賽有趨頭馬，仍有數駒補課。

△馬如龍由告東尼試一段，公衆席前緊韁催騎，反應頗爲敏銳，狀態有連次入圍時水準，今賽路程是理想出路，場地如無變化，勝望頗爲濃厚。

△月球石由馬彼得試半里，走勢尚健，神色則平常，狀態有稍遜前時觀感，今賽路程雖合，仍非可靠之選，以敵爲宜。

△碧沙龍由何鑑森策，三脚慢跳一匝，沿途扣韁甚力，狀態較上回出色，今賽場地正合，幕後門志亦強，坐二望一，應儆得到。

△永明燈由馬彼得試半里，全程放慢，過直路時畧鬧悶，可作冷配敵。

△盧約翰在天曙前試安利，輕馳半里，時速雖慢，勁度仍不弱。此駒論質應超第六班，今番再出長程，非無出拚意，賠率相當，仍有攷慮價值。

沙田晨課

今早沙田課馬出試馬匹不少，但以週日有賽程者居多，而明日有賽程者則以踱步爲主。

★野火由浩德與遮打道助手同跳三段，野火近況尚佳，走勢仍順，不過班次已失利，宜敵勿捧。遮打道仍可保持未轉廐時水準。

★接財神由陳子銓試一段，馬身見壯，毛色亦靚，小休一段時期又復有佳態，今仗途程合脚法仍可一爭。

★希廐馬核子天下由助手及希臘神駒由嘉華達在內圈慢踱，核子天下神旺仍有水準，今仗途程亦合，用告東尼有力再捷。希臘神駒又有起色，今仗路合應爲爭雄份子。

★厚利由譚文就與勇騎士助手同跳兩段，厚利轉入歐廐後保養得好，今次狀態更勝上兩回，機會可坐位望贏。勇騎士亦不俗，如有戰意亦可一爭。

★開山由浩德慢踱，神態活躍，轉郭廐後操練甚足，今次路合用浩德有戰意，不妨跟。

張基

美國輪候入油首宗慘劇
靑年等待不耐煩
一年七十老婦
成爲三十年來